



ICAPREV

RELATÓRIO DE AVALIAÇÃO ATUARIAL  
DO REGIME PRÓPRIO DE PREVIDÊNCIA  
DE ICAPUÍ – CE  
DATA BASE: 31/12/2017

Maio de 2018

## ÍNDICE

1. Introdução.....	04
2. Base Legal.....	04
3. Bases Técnicas.....	05
3.1. Tábuas Biométricas.....	05
3.2. Crescimento Salarial por Mérito.....	05
3.3. Taxa de Inflação Futura.....	05
3.4. Reposição de Servidores.....	06
3.5. Taxa de Rotatividade.....	06
3.6. Taxa de Juros.....	06
3.7. Indexador Atuarial do Plano de Benefício.....	06
3.8. Meta Atuarial.....	06
4. Base Cadastral.....	07
5. Rol de Benefícios.....	11
6. Regras de Elegibilidade.....	11
7. Regime Financeiro e Método de Custeio.....	12
7.1. Alíquotas de Contribuições Normais.....	13
7.2. Alíquota de Contribuição Suplementar.....	13
8. Resultados da Avaliação Atuarial.....	13
8.1. Alíquotas de Equilíbrio.....	15
9. Custeio Administrativo.....	15
10. Parecer Atuarial.....	16
11. Medidas Sugeridas Para Resolução do Déficit Atuarial.....	24
Apêndice nº 01 – Balanço Atuarial – 31/12/2017	
Apêndice nº 02 – Projeções Atuariais	



## LISTA DE TABELAS

Tabela 1. Servidores Aposentados por Tempo de Contribuição.....	07
Tabela 2. Servidores Aposentados por Invalidez.....	07
Tabela 3. Servidores Aposentados por Idade.....	07
Tabela 4. Pensionistas.....	07
Tabela 5. Servidores Ativos .....	07
Tabela 6. Servidores Ativos em Risco Iminente.....	07
Tabela 7. Alíquotas Suplementares.....	13
Tabela 8. Número de Entrada em Invalidez e Óbitos Esperados para o Exercício de 2018.....	21
Tabela 9. Número de Servidores Ativos e Inativos.....	23



**RADIX**  
CONSULTORIA EMPRESARIAL

## LISTA DE GRÁFICOS

Gráfico 1. Distribuição da Remuneração dos Servidores Ativos.....	08
Gráfico 2. Distribuição de Valores de Aposentadoria e Pensão.....	08
Gráfico 3. Tempo Faltante Para Aposentadoria.....	09
Gráfico 4. Déficits RPPS de Icapuí - 2010 a 2017 (R\$ mil).....	18
Gráfico 5. Distribuição Etária dos Servidores Ativos e Inativos.....	20

## **1. INTRODUÇÃO**

Este relatório tem por objetivo apresentar o resultado da avaliação atuarial do Plano de Benefício administrado pelo Regime Próprio de Previdência do Município de Icapuí - CE, com data base em 31/12/2017. Além da precificação do passivo, apresentaremos o custo e o custeio dos benefícios, bem como proposição de equacionamento do déficit apresentado para restabelecer o equilíbrio do Plano de Benefícios.

## **2. BASE LEGAL**

A presente avaliação atuarial foi elaborada em atendimento ao disposto no artigo nº 4, inciso IV do parágrafo 2º, da Lei Complementar nº 101, de 04 de maio de 2000, bem como as normas legais pertinentes à regulação dos Regimes Próprios de Previdência Social – RPPS, descritas a seguir:

- Regras de exigibilidade dos benefícios, asseguradas para servidores de cargo efetivo inseridos no regime de RPPS, no texto da Constituição Federal de 1988;
- Lei nº 9.717, de 27 de novembro de 1998, que estabelece regras gerais para a organização e o funcionamento dos regimes próprios de previdência social dos servidores públicos da União, Estados, Municípios e Distrito Federal;
- Portaria nº 402, de 10 de dezembro de 2008, que disciplina os parâmetros e as diretrizes gerais para organização e funcionamento dos regimes próprios de previdência social dos servidores públicos ocupantes de cargos efetivos da União, dos Estados, do Distrito Federal e dos Municípios, em cumprimento as Leis nº 9.717, de 27 de novembro de 1998 e nº 10.887, de 18 de junho de 2004.
- Portaria nº 403, de 10 de dezembro de 2008, que dispõe sobre as normas aplicáveis às avaliações e reavaliações atuariais dos Regimes Próprios de Previdência Social - RPPS da União, dos Estados, do Distrito Federal e dos Municípios, define parâmetros para a segregação da massa e dá outras providências.
- Foram envolvidas nesta avaliação atuarial as alterações implementadas pela reforma da previdência social, através das Emendas Constitucionais nº 20, de 16 de dezembro de 1998, nº 41, de 19 de dezembro de 2003, pela Lei nº 10.887, de 18 de junho de 2004 que complementa e esclarece as disposições desta referida Emenda e pela Emenda Constitucional nº 47, de 06 de julho de 2005.

### **3. BASES TÉCNICAS**

As premissas e hipóteses utilizadas na presente avaliação atuarial atendem todas as especificações contidas na legislação em vigor e buscam retratar a situação do Plano de Benefícios, de acordo com os parâmetros biométricos, financeiros e econômicos aplicados ao tipo de estudo empreendido.

#### **3.1. Tábuas Biométricas**

- a) Sobrevivência de válidos: IBGE-2016 - extrapolada;
- b) Mortalidade de válidos: IBGE-2016 - extrapolada;
- c) Sobrevivência de inválidos: IBGE-2016 - extrapolada;
- d) Mortalidade de inválidos: IBGE-2016 - extrapolada;
- e) Entrada em invalidez: IAPB-57 FRACA.

#### **3.2. Crescimento Salarial por Mérito**

Adotamos taxa de 1,0% (um por cento) ao ano para o crescimento salarial, nos termos da Portaria nº 403, de 10 de dezembro de 2008.

#### **3.3. Taxa de Inflação Futura**

Todas as variáveis financeiras utilizadas na avaliação atuarial são influenciadas pela inflação na mesma dimensão e período. Para efeito de análise do balanço atuarial, os valores estão representados em reais constantes posicionados em moeda de dezembro de 2017, considerando a inflação projetada de 4,50% (quatro e meio por cento) ao ano, inferior a média dos últimos 3 (três) anos, que ficou acima de 6,0% (seis por cento) ao ano e compatível com o centro da meta de inflação estabelecida pelo Banco Central do Brasil em 4,50% (quatro e meio por cento) ao ano.

#### **3.4. Reposição de servidores**

A presente avaliação atuarial tratou apenas dos servidores civis integrantes da geração atual. Dessa forma, não foi utilizada a hipótese de reposição de servidores.



**RADIX**  
CONSULTORIA ATUARIAL

### 3.5. Taxa de Rotatividade

Não utilizamos taxa de rotatividade em função do histórico do Plano de Benefícios.

### 3.6. Taxa de Juros

Foi utilizada taxa anual de juros de 6,0% (seis por cento) ao ano para o desconto dos valores dos pagamentos de benefícios e recebimentos de contribuições, conforme indicação do ente.

Cabe destacar que esta premissa se refere à meta de rentabilidade real dos investimentos dos recursos do Plano de Benefícios. Em outras palavras, equivale à taxa prevista de rentabilidade real dos recursos acumulados para fundar as reservas necessárias capazes de honrar os compromissos previdenciais.

Também é relevante citar que a taxa supramencionada afeta todo o fluxo de obrigações, sendo de extrema relevância nos resultados da avaliação atuarial, portanto, é importante o acompanhamento da rentabilidade real efetivamente obtida com a aplicação dos recursos do Plano de Benefícios para contrapor a necessidade prevista da meta atuarial (6,0% de juros anuais acrescidos da inflação), mitigando a ocorrência de déficits financeiros.

### 3.7. Indexador Atuarial do Plano de Benefício

O Plano adota o Índice de Preços ao Consumidor Amplo – IPCA do IBGE. Embora o aludido índice guarde relação direta títulos do Tesouro Nacional, como, por exemplo, Notas do Tesouro – Tipo b, os salários e benefícios não são reajustados pelo IPCA.

### 3.8. Meta Atuarial

O Plano possui meta atuarial de IPCA + 6,0% ao ano, que em 2017 correspondeu a meta 9,12% ao ano. Até o fechamento desse relatório o RPPS não informou a rentabilidade dos investimentos do Plano de Benefícios.

**Cabe destacar que essa avaliação não tem qualquer relação com a gestão dos investimentos efetuados pela entidade, nem tampouco esse atuário possui qualquer participação na decisão dos aludidos investimentos, portanto, não cabe qualquer responsabilidade sobre o desempenho das aplicações.**

Página 6 de 25

#### 4. BASE CADASTRAL

O cadastro disponibilizado pela ICAPREV apresentou qualidade satisfatória, após ajustes solicitados por essa consultoria, requerendo por parte dos dirigentes do ente, revisão, manutenção e atualização dos dados correspondentes, visando à fidedignidade dos mesmos para correta mensuração das obrigações previdenciais e custeio do Plano de Benefícios.

A seguir apresentamos tabelas contendo as estatísticas do grupo de segurados:

**Tabela 1. Servidores Aposentados por Tempo de Contribuição**

Cargo	Sexo	Quantidade	Valor Médio	Idade Média	Idade Média Aposentadoria	Idade Média Admissão
Não Professor(a)	M	9	R\$1.761,86	67	61	-
Não Professor(a)	F	66	R\$3.633,05	61	43	-

Fonte: Base Cadastral RPPS de Icapuí (31/12/2017)

**Tabela 2. Servidores Aposentados por Invalidez**

Cargo	Sexo	Quantidade	Valor Médio	Idade Média	Idade Média Aposentadoria	Idade Média Admissão
Não Professor(a)	M	2	R\$1.048,25	63	48	-
Não Professor(a)	F	3	R\$980,17	57	36	-

Fonte: Base Cadastral RPPS de Icapuí (31/12/2017)

**Tabela 3. Servidores Aposentados por Idade**

Cargo	Sexo	Quantidade	Valor Médio	Idade Média	Idade Média Aposentadoria	Idade Média Admissão
Não Professor(a)	M	3	R\$937,00	61	55	-
Não Professor(a)	F	32	R\$1.040,07	71	43	-

Fonte: Base Cadastral RPPS de Icapuí (31/12/2017)

**Tabela 4. Servidores Pensão**

Cargo	Sexo	Quantidade	Valor Médio	Idade Média	Idade Média Aposentadoria	Idade Média Admissão
Não Professor(a)	M	7	R\$2.537,48	53	-	-
Não Professor(a)	F	15	R\$1.554,10	62	-	-

**Tabela 5. Servidores Ativos**

Cargo	Sexo	Quantidade	Base Previdenciária Média	Idade Média	Idade Média Aposentadoria	Idade Média Admissão
Professor(a)	M	30	R\$4.168,83	43	57	28
Professor(a)	F	88	R\$4.506,40	43	54	28
Não Professor(a)	M	239	R\$1.625,11	39	62	29
Não Professor(a)	F	220	R\$1.576,67	39	57	27

Fonte: Base Cadastral RPPS de Icapuí (31/12/2017)

**Tabela 6. Servidores Ativos em Risco Iminente**

Cargo	Sexo	Quantidade	Base Previdenciária Média	Idade Média	Idade Média Aposentadoria	Idade Média Admissão
Professor(a)	M	10	R\$4.618,57	57	57	27
Professor(a)	F	11	R\$5.362,87	52	52	22
Não Professor(a)	M	14	R\$2.214,00	58	58	30
Não Professor(a)	F	25	R\$1.608,94	56	56	29

Fonte: Base Cadastral RPPS de Icapuí (31/12/2017)



### Distribuição Por Valor da Base de Cálculo Previdenciária

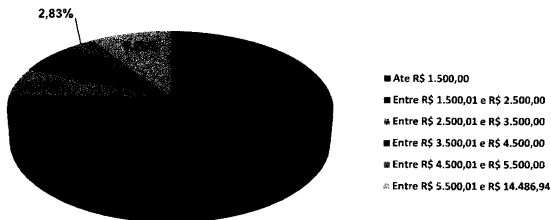

Fonte: Base Cadastral – ICAPREV 31/12/2017

### Distribuição por Valor de Aposentadoria

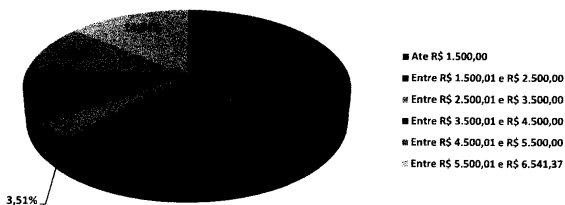

Fonte: Base Cadastral – ICAPREV 31/12/2017

### Tempo Faltante Para Aposentadoria

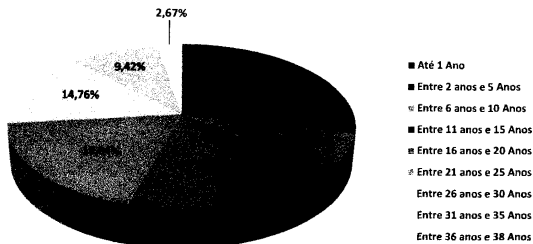

Fonte: Base Cadastral – ICAPREV 31/12/2017

#### 4.1.1. Descrição dos Testes de Consistência

Para aferir a qualidade dos dados utilizados na avaliação atuarial e identificar as correções ou estimativas necessárias, foram realizados os testes de consistência que estão descritos a seguir.

##### 4.1.1.1. Dados de servidores ativos e inativos

- o Matrículas nulas, zeradas ou que contenham caracteres diferentes de letras e números;
- o Sexo diferente de M e F, nulos ou em branco;
- o Datas de nascimento nulas, zeradas ou que resultem em datas inexistentes.
- o Idades na data da avaliação superiores a 70 anos, no caso de servidores ativos ou inferiores a 18 anos;
- o Idades na data da posse inferiores a 14 anos;
- o Tempo de serviço anterior à posse zerado ou nulo;

Página 19 de 27



**RADIX**  
CONSULTORIA RECURSAL

- o Datas de posse nulas ou zeradas.
- o Datas de posse no cargo atual nulas, zeradas ou inferiores à data de posse no serviço público;
- o Remunerações inferiores ao salário mínimo ou superiores a R\$ 33.763,00;
- o Confrontação das bases de dados de ativos e inativos, tendo como chave primária o CPF de cada indivíduo.

Os testes foram realizados preliminarmente em cada arquivo e, em seguida, foi informado ao ente às inconsistências encontradas. Após a correção ou justificativa da ICAPREV demos continuidade ao processo de avaliação. Cabe-nos registrar as seguintes ocorrências localizadas na base de dados:

Inicialmente o Instituto encaminhou 4 (quatro) arquivos, a saber: aposentados.xls; pensionistas.xlsx; ativos\_icapui.xls e dependentes-icaprev.xls;

a) O arquivo original dos servidores ativos continha 651 (seiscentos e cinquenta e um) registros, dos quais somente 637 (seiscentos e trinta e sete) foram utilizados nessa avaliação, em função de equívocos cometidos na geração dos dados, como, por exemplo, duplicidade de informações e inclusão de servidores exonerados;

a.1.) A data de ingresso no ente municipal foi utilizada como data de posse e inscrição no Plano de Benefícios;

a.3.) O Instituto não possui histórico das bases de cálculo, portanto, adotamos como parâmetro para estimar o valor do benefício de aposentadoria a base de cálculo previdenciária informada para essa avaliação..

b) O arquivo original dos aposentados continha 112 (cento e doze) registros, observada a inclusão de servidores que estão em processo de homologação de aposentadoria junto ao Tribunal de Contas. Após a aplicação dos testes de consistência, bem como a confrontação com a base de servidores ativos, o ICAPREV retificou a informação, finalizando os dados com 114 (cento e catorze) registros, sendo 85 (oitenta e cinco) aposentados e 29 (vinte e nove) em processo de aposentadoria.

c) O arquivo original de pensionistas continha 22 (vinte e dois) registros, todos considerados válidos.

12/11/2010 09:49:27



**RADIX**  
CONSULTORIA ATUARIAL

- d) O arquivo original de dependentes continha 854 (oitocentos e cinquenta e quatro) registros, contudo, possuía indivíduos não reconhecidos como beneficiários previdenciários, nos termos previstos no Regulamento do Plano de Benefícios, como, por exemplo, filhos válidos maiores de 21 (vinte e um) anos de idade. Após os devidos ajustes foram mantidos 800 (oitocentos) registros
- e) Constatamos a existência de servidores ativos e aposentados no grupo de pensionistas, todavia foi confirmada como válida a dupla situação pelo ICAPREV.

Destaque-se que o ICAPREV realizou no ano de 2017 processo de cadastramento, onde foi possível validar os dependentes dos servidores ativos e inativos, bem como as informações sobre os vínculos empregatícios anteriores ao ingresso no ente municipal, permitindo aferir com mais fidedignidade o valor da Compensação Previdenciária a receber. Portanto, o cadastro foi suficiente para efetuar a avaliação atuarial. Destaque-se que o RPPS informou o tempo efetivo do servidor na respectiva função, possibilitando a verificação do cumprimento dos requisitos previstos em Lei, principalmente, quanto aos professores do ensino fundamental. Para os servidores que tiveram tempo de afastamento informado, por prudência, consideramos vínculo com o Regime Geral de Previdência Social, observado o reflexo no cálculo da compensação previdenciária.

## **5. ROL DE BENEFÍCIOS**

O Regime Próprio de Previdência do Município de Icapuí – ICAPREV, foi instituído através da Lei nº 1212, de 26 de março de 1993, e oferece os seguintes benefícios aos servidores ativos titulares de cargos efetivos, bem como a seus respectivos beneficiários:

### **I – Quanto aos Servidores**

- a) Aposentadoria por Invalidez;
- b) Aposentadoria Compulsória;
- c) Aposentadoria Voluntária por Tempo de Contribuição ou Idade;
- d) Auxílio Doença;

Página 11 de 27



- e) Salário Família,
- f) Salário Maternidade.

#### **I – Quanto aos Beneficiários**

- a) Pensão por Morte;
- b) Auxílio Reclusão.

#### **6. REGRAS DE ELEGIBILIDADES**

Consideramos as regras previstas na legislação em vigor estabelecidas nas Emendas Constitucionais, a saber: Emenda Constitucional nº 20, de 16 de dezembro de 1998; Emenda Constitucional nº 41, de 19 de dezembro de 2003 e pela Emenda Constitucional nº 47, de 06 de julho de 2005, bem como as regras de transição aplicáveis. A data da aposentadoria programada do servidor foi calculada aplicando-se todas as regras pertinentes.

#### **7. REGIME FINANCEIRO E MÉTODO DE CUSTEIO**

O Regime financeiro adotado para o cálculo das aposentadorias e pensões foi o de capitalização, caracterizado pela constituição de reservas de acordo com as contribuições dimensionadas atuarialmente e pagas por todos os servidores e o ente, acrescidas do retorno de investimentos. Os recursos constituídos devem ser suficientes para manter o compromisso total do regime próprio de previdência social com os servidores ativos e inativos, sem que seja necessária a utilização de outros recursos, caso as premissas estabelecidas para o plano previdenciário se verifiquem, combinado com o correto gerenciamento dos riscos legais, operacionais e financeiros que envolvem a atividade previdenciária.

No cálculo do resultado atuarial com a atual geração de servidores ativos, inativos e pensionistas, comparou-se o valor das obrigações futuras com o valor atual das contribuições futuras, tendo sido usado o método agregado para o cálculo das provisões matemáticas prospectivas.



**RADIX**  
CONSULTORIA ATUARIAL

A análise do fluxo de caixa (projeções atuariais) pressupõe o acompanhamento das receitas e despesas, bem como, seu correspondente saldo através desta diferença somada ao ativo do plano na data da avaliação que, no caso em tela, é deficitário em **R\$ 126.105.360,41 (cento e vinte e seis milhões cento e cinco mil trezentos e sessenta reais e quarenta e um centavos)**.

### **7.1. Alíquotas de Contribuições Normais**

Para efeito da projeção atuarial e verificação do comportamento das receitas e despesas previdenciárias, adotamos as alíquotas de contribuição com percentual de 11% (onze por cento) para os servidores ativos e 12,07% (doze inteiros e sete centésimos por cento) nos termos da Lei Municipal nº 479, de 26 de abril de 2007 e Lei Municipal nº 493, de 14 de dezembro de 2007.

Foi estimada contribuição de 11% (onze por cento) sobre a parcela do benefício que excede R\$ 5.645,80 (cinco mil seiscentos e quarenta e cinco reais oitenta centavos) a depender do tipo de benefício requerido, conforme determina a Emenda Constitucional nº 41/2003. O ente público não paga contribuição sobre os benefícios.

### **7.2. Alíquota de Contribuição Suplementar**

Além das alíquotas mencionadas no subitem anterior, consideramos na avaliação alíquota suplementar de 2,28% (dois inteiros e vinte e oito centésimos por cento) vigente até maio de 2042, conforme aprovação do Decreto Municipal nº 032, de 29 de maio de 2017. O Decreto supramencionado revogou as alíquotas suplementares previstas no Decreto Municipal nº 064, 17 de dezembro de 2012, contribuindo para a elevação do déficit do Plano de Benefícios.

Para apurar o reflexo da alíquota suplementar levamos em consideração o valor da folha mensal de pagamento de servidores ativos, posicionada em 31/12/2017, equivalente a **R\$ 1.462.961,37 (um milhão quatrocentos e sessenta e dois mil novecentos e sessenta e um reais e trinta e sete centavos)**. O valor total do fluxo foi definido através da aplicação do percentual de contribuição correspondente a cada mês e, por fim, para posicionar os resultados na data da avaliação, utilizamos a taxa de juros de 6,0% (seis por cento) ao ano, descapitalizada mensalmente. Por fim, após a adoção dos procedimentos citados chegamos a importância de **R\$ 5.619.396,26 (cinco milhões seiscentos e dezenove mil trezentos e noventa e seis reais e vinte e seis centavos)**.



Cabe-nos ressaltar que o fluxo projetado não levou em consideração qualquer crescimento real de salários, mitigando o risco de superdimensionamento dos valores a receber, tendo em vista que a reposição de servidores que entram para inatividade por servidores em início de carreira implica em remunerações inferiores e, por conseguinte, a redução da folha de salários.

## **8. RESULTADOS DA AVALIAÇÃO ATUARIAL**

Os resultados da avaliação atuarial do Regime Próprio de Previdência Social dos Servidores Públicos do Município de Icapuí - CE, na data-base de 31/12/2017, estão apresentados no Apêndice nº 01 – Balanço Atuarial e Apêndice nº 02 – Projeção de Receitas e Despesas.

A avaliação atuarial aqui empreendida foi efetuada para os grupos de servidores atuais. O balanço atuarial retrata a situação, em valores presentes, do resultado existente na data da avaliação, considerando-se apenas os servidores de cargo efetivo.

No demonstrativo de fluxo de caixa (Projeções Atuariais), por seu turno, estão demonstrados os valores a receber e pagar referentes a todos os servidores atuais, permitindo avaliar o comportamento das receitas e despesas financeiras esperadas para cada exercício futuro.

O balanço atuarial, a exemplo do que ocorre com o balanço contábil, está dividido nas contas de ativo e passivo, tendo estas últimas uma subdivisão em benefícios a conceder e concedidos.

Os benefícios a conceder representam as obrigações do regime de previdência para com os atuais servidores ativos e dependentes que ainda não estão em gozo de qualquer benefício de aposentadoria ou pensão oferecido pelo RPPS. Já os benefícios concedidos representam as obrigações com o pagamento futuro dos benefícios dos atuais aposentados e pensionistas.

Todos os valores que constam do passivo e ativo estão expressos em moeda a preços de dezembro/2017 e foram calculados considerando-se as probabilidades de ocorrência dos eventos determinantes da concessão dos benefícios (sobrevivência, morte, invalidez, etc.) e uma



taxa de juros igual a 6,0% (seis por cento) ao ano, de forma a quantificar na análise o efeito do valor do dinheiro no tempo.

No lado do ativo, encontram-se as contas de receitas do regime de previdência, representadas pelos valores presentes atuariais das contribuições do servidor ativo, aposentado e pensionista e do Ente. Essas contribuições foram calculadas considerando-se as alíquotas atualmente em vigor e que estão expressas em tópicos anteriores deste relatório.

Ainda no ativo observa-se a existência de uma conta de resultado, que no caso específico, registra déficit atuarial de **R\$ 126.105.360,41 (cento e vinte e seis milhões cento e cinco mil trezentos e sessenta reais e quarenta e um centavos)**. Esse déficit deve ser entendido como o montante de recursos, posicionado em 31/12/2017, necessário ao equilíbrio do regime de previdência, caso fossem mantidas as atuais alíquotas de contribuição, o atual plano de equacionamento, bem como o regime financeiro de capitalização. Os fluxos financeiros futuros das obrigações e receitas do regime de previdência de Icapuí - CE estão apresentados no Apêndice nº 02 e refletem o comportamento futuro dos contingentes de servidores públicos, influenciados pelas hipóteses e premissas utilizados no presente estudo.

Os resultados aqui apresentados foram obtidos a partir do uso de técnicas atuariais aceitas internacionalmente e de parâmetros estabelecidos nos normativos anteriormente descritos.

Convém ressaltar que o resultado apresentado expressa a situação do Plano de Benefícios administrado pela ICAPREV e que a fidedignidade dos resultados depende fundamentalmente da consistência dos dados cadastrais e da adequabilidade das hipóteses utilizadas no estudo. A inadequação das hipóteses ou os erros que porventura tenham remanescido na base cadastral deverão ser corrigidos na medida em que as reavaliações atuariais anuais forem sendo efetivadas, principalmente no que diz respeito aos tempos de vinculação a outros Regimes de Previdência.



## 8.1. Alíquotas de Equilíbrio

### Custeio do Plano por Benefício

Benefício	Custo Normal %	Custo Suplementar %
Aposentadoria por Idade, Tempo de Contribuição e Compulsória	15,94	81,52%
Aposentadoria por Invalidez	0,99	
Pensão por Morte de Segurado Ativo	0,99	
Pensão por Morte de Aposentado por Idade, Tempo de Contribuição e Compulsória	2,47	
Pensão por Morte de Aposentado por Invalidez	0,12	
Auxílios e Salário Maternidade (Repartição Simples)	2,56	
<b>TOTAL</b>	<b>23,07</b>	

## 9. CUSTEIO ADMINISTRATIVO

A despesa administrativa foi estimada nos termos do art. 15 da Portaria nº 402, de 10 de dezembro de 2008, e equivale ao limite percentual de 2,0% (dois por cento) sobre o valor presente atuarial dos salários e das reservas de benefícios concedidos e a conceder, totalizando **R\$ 7.277.855,26 (sete milhões duzentos e setenta e sete mil oitocentos e cinquenta e cinco reais e vinte e seis centavos)**, devidamente registrado no Balanço Atuarial constante no apêndice I deste relatório.

## 10. PARECER ATUARIAL

A Avaliação Atuarial do Regime Próprio de Previdência Social dos servidores públicos efetivos e inativos do município de Icapuí – CE, relativo à posição de 31/12/2017, foi realizada de acordo com a legislação federal que rege a Previdência Social dos Entes Estatais e com base nas informações cadastrais e patrimoniais prestadas pelo próprio ente, observado a legislação municipal aplicável.

As hipóteses adotadas nesta avaliação tiveram por fundamentação o cenário macroeconômico nacional, bem como o disposto na legislação aplicável, especificamente a Portaria MPS nº 403, de 10 de dezembro de 2008.



**RADIX**  
CONSULTORIA ATUARIAL

Em atendimento ao disposto nas instruções de preenchimento do DRAA para o exercício de 2018, segue abaixo nossas considerações, conforme determinação contida na norma supra:

**a) Perspectivas de Alteração futura no perfil e na composição da massa de aposentados:**

É importante que o ente fique atento para a elevação da folha de pagamento com novos aposentados, tendo em vista que existem 69 (sessenta e nove) servidores com todas as condições para entrar em gozo de benefício e nos próximos 5 (cinco) anos em torno de 30% (trinta por cento) dos atuais servidores ativos já terão cumprido todos os requisitos para aposentadoria.

Não recebemos qualquer informação do RPPS ou do ente municipal a respeito de realização de concurso para provimento de cargos efetivo, evidenciando que não temos perspectivas de mudanças no perfil etário e econômico da massa de servidores ativos e, por conseguinte, alteração no custo do Plano de Benefícios.

**b) Adequação da base de dados utilizada e respectivos impactos em relação aos resultados apurados:**

As informações cadastrais apresentadas foram suficientes para efetuar a avaliação atuarial. Portanto, as informações disponibilizadas pelo RPPS apresentaram qualidade satisfatória, requerendo por parte dos dirigentes do ente, revisão, manutenção e atualização dos dados correspondentes, visando à fidedignidade dos mesmos para correta mensuração das obrigações previdenciais.

**c) Adequação das hipóteses utilizadas às características da massa de aposentados e de seus dependentes e análises de sensibilidade para os resultados:**

As premissas e hipóteses utilizadas na presente avaliação atuarial atendem todas as especificações contidas na legislação em vigor e buscam retratar a situação do Plano de Benefícios, observado os parâmetros biométricos, financeiros e econômicos aplicados ao tipo de estudo empreendido.



**d) Metodologia utilizada para a determinação do valor da compensação previdenciária a receber e impactos nos resultados:**

De acordo com informação fornecida pelo Instituto o mesmo possui Convênio de Compensação Previdenciária formalizado junto ao ministério. No processo de recadastramento efetuado pelo RPPS foi solicitado aos servidores ativos a apresentação de CTC – Certidão de Tempo de Contribuição junto ao RGPS - Regime Geral de Previdência Social, visando determinar os vínculos empregatícios anteriores ao ingresso no ente municipal.

De posse dessas informações foi possível estimar o valor da compensação previdenciária a receber, tomando por base a relação entre o tempo (em dias) dos vínculos anteriores ao ingresso na Prefeitura de Icapuí (após a criação do RPPS) e o tempo total de contribuição durante a fase laborativa. Com isso, foi determinada a fração do benefício que será de responsabilidade do RGPS e, por conseguinte, a porção que deve ser assumida pelo RPPS.

Por fim, o valor da Compensação Previdenciária a Receber corresponde a fração da Reserva Matemática de Benefício a Conceder decorrente do benefício sob a responsabilidade do RGPS, que totalizou em 31/12/2017 a importância de **R\$ 13.211.192,02 (treze milhões duzentos e onze mil cento e noventa e dois reais e dois centavos)**.

Embora o RPPS tenha informado a existência do convênio e, por conseguinte, validado a utilização do procedimento de Compensação Previdenciária a Receber, não constatamos nos Demonstrativo de Informações Previdenciárias e Repasses – DIPR de 2017, nenhum recurso recebido no exercício.

**Fica a orientação por parte desse atuário, de que seja tomada ação imediata no sentido de viabilizar os procedimentos operacionais para recebimento dos valores devidos junto ao RGPS.**

**e) Composição e características dos ativos garantidores do plano de benefícios:**

De acordo com informações prestadas pelo RRPS os ativos garantidores encontram-se aplicados em renda fixa no montante de **R\$ 16.637.260,46 (dezesseis milhões seiscentos e trinta sete mil duzentos e sessenta reais e quarenta e seis centavos)** e **R\$ 10.182.558,50**

Página 18 de 27



**RADIX**  
CONSULTORIA

(dez milhões cento e oitenta e dois mil quinhentos e cinquenta e oito reais e cinquenta centavos), referentes a 7 (sete) parcelamentos junto a Prefeitura Municipal de Icapuí – CE, totalizando **R\$ 26.819.818,96** (vinte e seis milhões oitocentos e dezenove mil oitocentos e dezoito reais e noventa e seis centavos).

**f) Resultado da avaliação atuarial e situação financeira e atuarial do RPPS**

Os quadros abaixo apresentam os valores das principais contas contábeis dos últimos 2 (dois) exercícios com a respectiva variação:

**Quadro 1. Balanço Atuarial Resumido**

CONTAS DO ATIVO (R\$ mil)				CONTAS DE PASSIVO (R\$ mil)			
DESCRIÇÃO	2017	2016	VARIÇÃO	DESCRIÇÃO	2017	2016	VARIÇÃO
<b>Patrimônio</b>	<b>R\$ 26.820</b>	<b>R\$ 18.673</b>	<b>43,63%</b>	<b>Benefícios Concedidos</b>	<b>R\$ 48.011</b>	<b>R\$ 36.730</b>	<b>30,71%</b>
Bancos	R\$ 16.637	R\$ 12.859	29,38%	Aposentadorias	R\$ 42.273	R\$ 31.317	34,98%
Parcelamentos	R\$ 10.183	R\$ 5.814	75,15%	Pensões	R\$ 5.738	R\$ 5.413	5,99%
<b>Contribuições</b>	<b>R\$ 38.310</b>	<b>R\$ 43.307</b>	<b>-11,54%</b>	<b>Benefícios a Conceder</b>	<b>R\$ 154.777</b>	<b>R\$ 185.422</b>	<b>-16,53%</b>
Prefeitura	R\$ 19.504	R\$ 22.131	-11,97%	Risco Não Iminentes	R\$ 135.175	R\$ 142.102	-4,87%
Servidores	R\$ 17.775	R\$ 20.169	-11,87%	Risco Iminentes	R\$ 19.603	R\$ 42.881	-54,29%
Aposentados / Pensionistas	R\$ 1.031	R\$ 1.007	2,34%	Auxílios	R\$ 487	R\$ 439	11,01%
<b>Compensação a Receber (INSS)</b>	<b>R\$ 13.211</b>	<b>R\$ 0</b>	<b>0,00%</b>	<b>TOTAL</b>	<b>R\$ 202.788</b>	<b>R\$ 222.152</b>	<b>-8,72%</b>
<b>Plano de Amortização</b>	<b>R\$ 5.619</b>	<b>R\$ 74.568</b>	<b>-92,46%</b>				
<b>Despesas Administrativas</b>	<b>-R\$ 7.278</b>	<b>-R\$ 8.101</b>	<b>-10,17%</b>				
<b>Total</b>	<b>R\$ 126.105</b>	<b>R\$ 93.706</b>	<b>34,58%</b>				
<b>AL</b>	<b>R\$ 202.788</b>	<b>R\$ 222.152</b>	<b>-8,72%</b>				

Fonte: Elaboração do Autor.

Analisando o quadro acima algumas contas do Ativo merecem comentários adicionais, como, por exemplo, a elevação em mais de 75% (setenta e cinco por cento) do valor de créditos a receber decorrente de parcelamentos pactuados junto à Prefeitura e a redução no valor das contribuições de servidores e prefeitura em função da redução da base de cálculo previdenciária. Outro destaque ficou por parte da Compensação Previdenciária a Receber, pois no exercício de 2016 não foi efetuado registro de valor para a rubrica em tela. Além dos fatos já citados, o mais relevante foi a redução dos valores a receber decorrentes de Plano de Amortização, em função da nova alíquota em vigor prevista no Decreto Municipal nº 032, de 29 de maio de 2017.



A avaliação atuarial apresentou resultado deficitário no montante **R\$ 126.105.360,41** (**cento e vinte e seis milhões cento e cinco mil trezentos e sessenta reais e quarenta e um centavos**), ou seja, superior em 34,58% (cinquenta e dois inteiros e quinze centésimos por cento) em relação ao registrado em 2016, saltando de **R\$ 94 milhões para R\$ 126 milhões**.

**g) Parecer sobre a análise comparativa dos resultados das últimas avaliações atuariais:**

Analisando os Demonstrativos de Resultados da Avaliação Atuarial – DRAA constantes no site do Ministério da Previdência Social, constata-se que o RPPS acumula déficits desde a gestão, conforme gráfico abaixo:

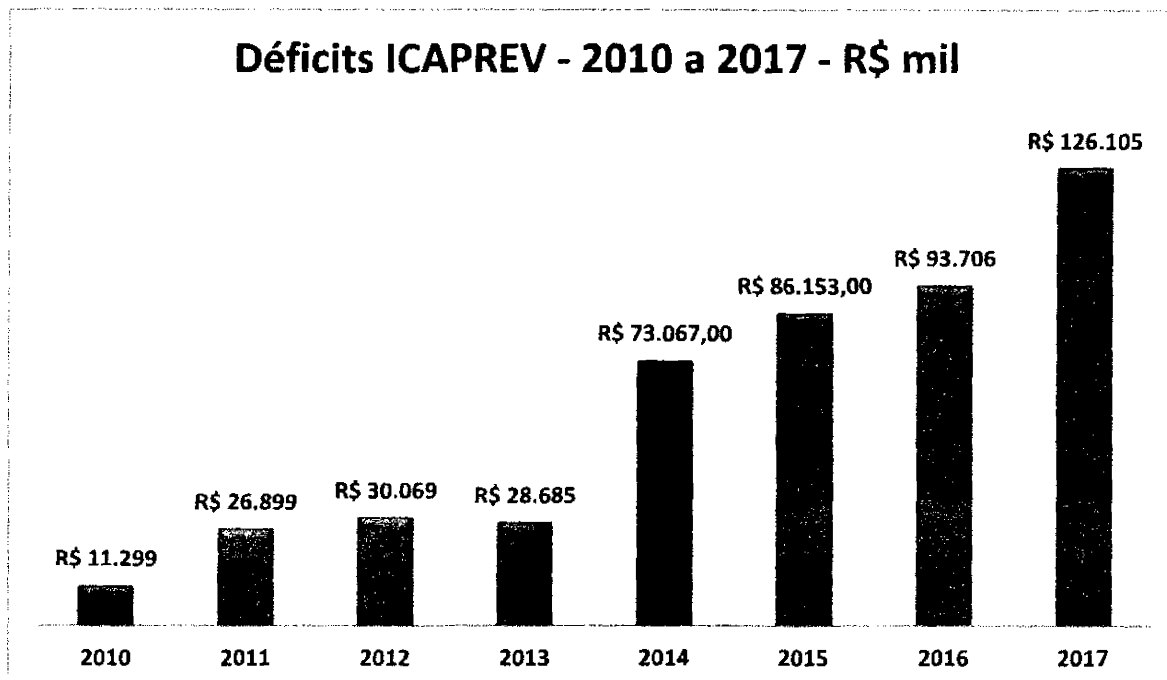

Fonte: Base Cadastral – DRAA

O Déficit vem crescendo nos últimos anos e, principalmente, em função da revisão do Plano de Amortização com redução das alíquotas suplementares em 2017, a insolvência cresceu significativamente no último exercício.

R\$ 126.105,36

#### h) Identificação dos principais riscos do plano de benefício:

O Plano de Benefícios está exposto basicamente aos riscos que envolvem o descasamento do conjunto de hipóteses e premissas que envolvem a precificação do Passivo Previdenciário, bem como do retorno dos investimentos que lastreiam as respectivas obrigações. Dentre os diversos riscos que orbitam a atividade previdenciária, destacamos os seguintes:

##### 1. Risco Biométrico

O risco biométrico está associado ao descasamento entre as probabilidades indicadas nas tábuas biométricas adotadas e as forças de sobrevivência e mortalidade observadas. Ademais, também é necessária a observação dos eventos de invalidez ocorridos em relação ao previsto pela tábua aplicável.

A população de servidores ativos e aposentados totaliza 751 (setecentos e cinquenta e um) vidas, indicando baixa consistência estatística para realização de estudos de aderência das tábuas biométricas utilizadas nesta avaliação. O gráfico e a tabela abaixo apresentam, respectivamente, a distribuição etária do grupo e o número de eventos biométricos esperados para o exercício de 2018, como, por exemplo, números de óbitos e entradas em invalidez esperados:

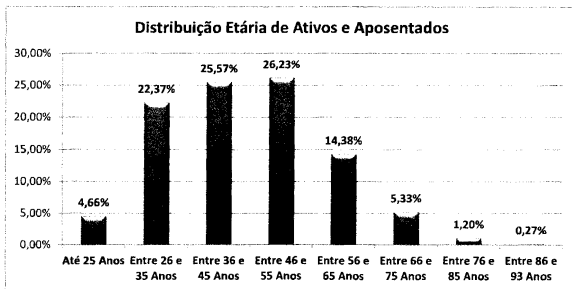

Fonte: Base Cadastral – ICAPREV 31/12/2017

Página 21 de 27



Tabela 8. Número de Entrada em Invalidez e Óbitos Esperados para o Exercício de 2018

Entrada em Invalidez	Óbitos
4	5

Fonte: Elaboração do Autor.

É de vital de importância o acompanhamento dos eventos biométricos esperados e ocorridos no exercício para subsidiar os estudos de aderência das hipóteses biométricas adotadas no Plano de Benefício. O RPPS não forneceu o número dos eventos ocorridos no ano de 2017.

## 2. Risco de Liquidez

A definição de liquidez está diretamente ligada a capacidade do RPPS em honrar seus compromissos à medida que forem demandados. É importante ressaltar que apenas a existência do recurso não é suficiente para garantir a capacidade de pagamento dos benefícios de aposentadorias e pensões, ou seja, é necessário que a obrigação seja honrada sem a necessidade de realizá-la com perda patrimonial devido a venda precipitada de ativos financeiros. O risco de liquidez de Fluxo de Caixa pode ser definido como sendo a possibilidade da ocorrência de descasamentos entre os pagamentos e os recebimentos que afetem a capacidade do Plano de Benefícios em honrar seus compromissos. Para mitigar o risco de liquidez é importante que os gestores do Plano observem fluxo de obrigações previdenciais apresentado no apêndice nº 02, subsidiando a alocação dos recursos nos diversos segmentos previstos na legislação vigente.

## 3. Risco de Mercado

Em conformidade com a Resolução BACEN nº 3.464/2007, define-se como Risco de Mercado a possibilidade de ocorrências de perdas resultantes da flutuação nos valores de mercado de posições detidas por uma instituição financeira (Plano de Benefícios). Existem basicamente 4 (quatro) fatores que o gestor deve estar atento dentro do risco de mercado, a saber: Preços das ações; Taxas de juros; Taxas de câmbio estrangeiras e Preços das commodities.

Para controlar o risco de mercado, além dos cenários econômicos que devem ser observados para elaboração da Política de Investimentos, a entidade também deve acompanhar

o aludido risco através de métricas, como, por exemplo, *Value-at-Risk*, correspondente à estimativa de perda máxima esperada da carteira.

Dentre os fatores que permeiam o Risco de Mercado, a Taxa de Juros influencia diretamente na precificação do Passivo Atuarial do Plano. Portanto, sua definição deve ser efetuada com prudência, mitigando os riscos de insolvência e subdimensionamento das obrigações.

A seguir apresentamos quadro que sintetiza o impacto da Taxa de Juros Atual na precificação das obrigações do Plano de Benefícios.

**Quadro 2. Impacto da Premissa Econômica – Taxa de Juros**

HIPÓTESE	A REALIDADE versus A HIPÓTESE	IMPACTO NO PLANO
<p align="center"><b><u>TAXA DE JUROS REAL</u></b></p> <p>Expressa o valor para a taxa de retorno esperada, acima da inflação, nas aplicações dos recursos do Plano. Portanto, trata-se da expectativa de rentabilidade real.</p> <p>Quanto maior a expectativa para taxa de juros a ser alcançada, menor será o Valor Atual dos Benefícios Futuros do Plano, pois há, dessa forma, a presunção de que o mercado, por meio dos juros, assumirá maior parcela do custo do Plano, restando menos para os seus agentes financiadores diretos.</p> <p>O Valor Atual dos Benefícios Futuros do Plano é inversamente proporcional à taxa de juros.</p>	<p>Se a taxa de juros realmente obtida com as aplicações realizadas for menor do que a expressa na hipótese adotada, então:</p> <ol style="list-style-type: none"> <li>1. A hipótese está superestimada em relação à realidade dos juros. Previu taxas maiores do que as ocorridas;</li> <li>2. Assim, o Valor Atual dos Benefícios Futuros do Plano foi estimado em valor menor do que deveria ter sido se considerasse a rentabilidade real; e</li> <li>3. Dessa forma, a alíquota de contribuição mensal foi determinada <b>abaixo</b> daquela que seria necessária.</li> </ol>	<p align="center"><b>DÉFICIT</b></p>
	<p>Se a taxa de juros realmente obtida com as aplicações realizadas for maior do que a expressa na hipótese adotada, então:</p> <ol style="list-style-type: none"> <li>1. A hipótese está subestimada em relação à realidade do mercado que permite taxas maiores;</li> <li>2. Portanto, o Valor Atual dos Benefícios Futuros do Plano foi estimado em valor maior do que deveria ter sido se observasse à taxa de juros real; e</li> <li>3. Conseqüentemente, a alíquota de contribuição mensal foi determinada <b>acima</b> daquela que seria necessária.</li> </ol>	<p align="center"><b>SUPERÁVIT</b></p>

Fonte: Adaptado da Coleção da Previdência Social – Volume 27.



#### 4. Risco Operacional e Atuarial

Podemos definir Risco Operacional como a probabilidade de perdas decorrentes de falhas humanas, de processos, de sistemas e de eventos externos, incluindo o Risco Legal associado a estas falhas. Dentre os principais eventos decorrentes de Risco Operacional, podemos destacar:

- a) Gestão do Cadastro de Participantes e Crítica da Base de Dados;
- b) Gestão da Folha de Pagamento de Benefícios;
- c) Plano de Custeio (arrecadação das contribuições);
- d) Aderência das Premissas e Hipóteses Atuariais.

Entendemos que os resultados da avaliação atuarial inicial é um indicador da situação do Plano de Benefícios, devendo o Regime Próprio de Previdência de Icapuí – CE mobilizar-se no sentido de enxergar sua real situação cadastral para o correto dimensionamento de suas receitas e despesas, bem como estabelecer as medidas necessárias para o equacionamento ou ajuste do déficit apresentado nesta avaliação.

A tabela abaixo apresenta a quantidade de servidores ativos e inativos nos últimos 8 (oito) anos, inclusive o ano da avaliação em tela.

Tabela 9. Número de Servidores Ativos e Inativos

Descrição	2010	2011	2012	2013	2014	2015	2016	2017
Ativos	477	441	442	550	563	609	653	637
Aposentados	55	74	59	68	102	85	93	114
Pensionistas	12	0	15	17	18	21	20	22
<b>Total</b>	<b>544</b>	<b>515</b>	<b>516</b>	<b>635</b>	<b>683</b>	<b>715</b>	<b>766</b>	<b>773</b>

Fonte: DRAA 2010 a 2017.

Recomendamos que o RPPS organize as informações cadastrais no decorrer do exercício, evitando que, repetidamente, os dados sejam preparados apenas para fins da avaliação atuarial em curso, maximizando a probabilidade de informações inconsistentes.

## **11. MEDIDAS SUGERIDAS PARA RESOLUÇÃO DO DÉFICIT ATUARIAL**

Constatado déficit atuarial (insuficiência patrimonial) de **R\$ 126.105.360,41 (cento e vinte e seis milhões cento e cinco mil trezentos e sessenta reais e quarenta e um centavos)**, sugerimos 2 (duas) alternativas para restabelecer a solvência financeira e econômica do Plano de Benefício, a saber:

- a) Parcelamento do déficit em 35 (trinta e cinco) anos, com correção monetária pelo Índice Nacional de Preços ao Consumidor – INPC do IBGE e juros de 6,0% (seis por cento) ao ano, e pagamentos mensais equivalentes a **R\$ 776.346,75 (setecentos e setenta e seis mil trezentos e quarenta e seis reais e setenta e cinco centavos)**, totalizando, a valor presente, a importância de **R\$ 131.724.756,67 (cento e trinta e um milhões setecentos e vinte e quatro mil setecentos e cinquenta e seis reais e sessenta e sete centavos)**, com vigência a partir de janeiro/2018. O parcelamento proposto **anula** a alíquota suplementar prevista no Decreto Municipal nº 032, de 29 de maio de 2017;
- b) Revisão da alíquota suplementar prevista no Decreto Municipal nº 032, de 29 de maio de 2017;
- c) No caso da impossibilidade dos itens descritos nas alíneas “a” e “b”, opção pela segregação de massa, com estudo específico, nos termos da legislação em vigor, com participação ativa dos gestores do RPPS e representantes do ente municipal, visando as novas obrigações que serão impostas a Prefeitura de Icapuí - CE.

Cabe-nos destacar que o equacionamento aprovado através do Decreto Municipal nº 032, de 29 de maio de 2017, mostrou-se insuficiente, pois admitimos que as alíquotas suplementares incidem apenas sobre o grupo de servidores ativos existente na data da avaliação, sem qualquer hipótese de subsídio através de geração futura.

*Sig. ma 25.04.27*



**RADIX**  
CONSULTORIA ATUARIAL

Por fim, é importante que os gestores do RPPS analisem de forma detalhada a evolução do déficit do Plano de Benefício nos últimos anos, apresentada no item 10, alínea "h" deste relatório, e compreendam a dinâmica dos eventos que contribuíram e concorreram para o quadro atual, e que as ações propostas e pactuadas para resolução do déficit apresentado nesta avaliação, estejam embasadas em decisões técnicas, principalmente no que diz respeito a gestão dos investimentos.

**Cabe destacar que essa avaliação não tem qualquer relação com a gestão dos investimentos efetuados pela entidade, nem tampouco esse atuário possui qualquer participação na decisão dos aludidos investimentos, portanto, o trabalho ora apresentado não possui relação com a alocação e desempenho das aplicações desse regime de previdência.**

São essas as nossas considerações sobre a avaliação atuarial do RPPS de Icapuí - CE.

Fortaleza, 22 de maio de 2018.

Marcos Antonio de Lima Santos  
Atuário – MIBA 1.279

PA 001 26 000 27

**Apêndice nº 01**  
**Balanço Atuarial ICAPREV - 31/12/2017**

Apêndice N.º 01

INSTITUTO DE PREVIDÊNCIA SOCIAL DO MUNICÍPIO DE ICAPUI / ICAPUI - CEARÁ  
BALANÇO ATUARIAL EM 31/12/2017, EM MOEDA CONSTANTE DE 31/12/2017  
CENÁRIO OFICIAL - CONTRIBUIÇÕES REGULAMENTARES: 12,07% do Ente Público e 11,0% dos Segurados

R\$ 1,00

ATIVO		R\$	%	PASSIVO		R\$	%
<b>1. PATRIMÔNIO LÍQUIDO PARA COBERTURA DE PROVISÕES MATEMÁTICAS DO PLANO DE BENEFÍCIOS DEFINIDOS</b>		<b>26.818.818,96</b>	<b>13,23</b>	<b>1. VALOR ATUAL DOS BENEFÍCIOS CONCEDIDOS</b>		<b>48.010.572,57</b>	<b>23,68</b>
<b>2. VALOR ATUAL DAS CONTRIBUIÇÕES SOBRE BASE DE CÁLCULO PREVIDENCIÁRIA</b>		<b>37.279.295,91</b>	<b>18,38</b>	1.1 - Aposentadorias		42.272.951,00	20,85
2.1 - Prefeitura		19.504.165,85	9,62	1.1.1 - Por Tempo de Contribuição - Normal		37.375.329,73	18,43
2.1.1 - Normais		19.504.165,85	9,62	1.1.2 - Por Tempo de Contribuição - Especial (1)		-	-
2.1.2 - Suplementares		-	-	1.1.3 - Por Idade/Compulsória		4.159.471,88	2,05
2.2 - Servidoras		17.775.130,06	8,77	1.1.4 - Por Invalidez		738.148,41	0,36
2.2.1 - Normais		17.775.130,06	8,77	1.2 - Pensão		5.737.621,57	2,83
2.2.2 - Suplementares		-	0,00	1.3 - Salário Maternidade		-	-
<b>3. VALOR ATUAL DAS CONTRIBUIÇÕES SOBRE BENEFÍCIOS CONCEDIDOS E A CONCEDER</b>		<b>1.030.807,67</b>	<b>0,51</b>	1.4 - Auxílio Reclusão		-	-
3.1 - Benefícios Concedidos		129.952,66	0,06	1.5 - Auxílio Doença		-	-
3.1.1 - Prefeitura		-	-	<b>2. VALOR ATUAL DOS BENEFÍCIOS A CONCEDER IMINENTES</b>		<b>19.802.500,88</b>	<b>9,67</b>
3.1.2 - Servidores		129.952,66	0,06	2.1 - Aposentadorias		19.802.500,88	9,67
<b>3.2 - Benefícios a Conceder Iminentes</b>		<b>107.831,09</b>	<b>0,05</b>	2.1.1 - Por Tempo de Contribuição - Normal		3.336.218,83	1,65
3.2.1 - Prefeitura		-	-	2.1.2 - Por Tempo de Contribuição - Especial (2)		16.266.282,05	8,02
3.2.2 - Servidores		107.831,09	0,05	2.1.3 - Por Idade/Compulsória		-	-
3.3 - Benefícios a Conceder Não Iminentes		793.023,92	0,39	2.1.4 - Por Invalidez (3)		-	-
3.3.1 - Prefeitura		-	-	<b>3. VALOR ATUAL DOS BENEFÍCIOS A CONCEDER NÃO IMINENTES</b>		<b>135.174.942,51</b>	<b>66,66</b>
3.3.2 - Servidores		793.023,92	0,39	3.1 - Aposentadorias		107.755.551,09	53,14
<b>4. COMPENSAÇÃO FINANCEIRA DO INSS (4)</b>		<b>13.211.192,02</b>	<b>6,51</b>	3.1.1 - Por Tempo de Contribuição - Normal		40.891.158,99	20,16
4.1 - Valor Atual das Compensações Financeiras Futuras		13.211.192,02	6,51	3.1.2 - Por Tempo de Contribuição - Especial (2)		51.990.860,10	25,64
4.1.1 - Benefícios Concedidos		-	0,00	3.1.3 - Por Idade/Compulsória		7.393.756,51	3,65
4.1.2 - Benefícios a Conceder Iminentes		1.980.250,47	0,97	3.1.4 - Por Invalidez		7.479.775,50	3,69
4.1.3 - Benefícios a Conceder Não Iminentes		11.250.941,55	5,55	3.2 - Pensão		26.932.052,67	13,28
<b>5. VALOR ATUAL DA INTEGRALIZAÇÃO DAS RESERVAS A AMORTIZAR (6)</b>		<b>5.818.396,28</b>	<b>2,77</b>	3.2.1 - Atuais Ativos		20.475.840,59	10,10
<b>6. VALOR ATUAL DAS DESPESAS ADMINISTRATIVAS (-) (5)</b>		<b>-7.277.855,28</b>	<b>-3,58</b>	3.2.1.1 - Ativos		7.461.601,55	3,68
<b>7. RESULTADO ATUARIAL: (+) DÉFICIT / (-) SUPERÁVIT</b>		<b>128.105.360,41</b>	<b>62,19</b>	3.2.1.2 - Aposentados Por Tempo de Contribuição - Normal		4.830.627,77	2,38
				3.2.1.3 - Aposentados Por Tempo de Contribuição - Especial (2)		6.833.280,63	3,27
				3.2.1.4 - Aposentados Por Idade/Compulsória		769.685,27	0,38
				3.2.1.5 - Aposentados Por Invalidez		780.639,36	0,38
				3.2.2 - Atuais Aposentados		6.456.212,09	3,18
				3.2.2.1 - Aposentados Por Tempo de Contribuição - Normal		5.463.288,14	2,69
				3.2.2.2 - Aposentados Por Tempo de Contribuição - Especial (1)		-	-
				3.2.2.3 - Aposentados Por Idade/Compulsória		891.721,42	0,44
				3.2.2.4 - Aposentados Por Invalidez		101.202,53	0,05
				3.3 - Auxílio Reclusão		-	-
				3.4 - Auxílio Doença		389.551,83	0,19
				3.5 - Salário Maternidade		58.305,37	0,03
				3.7 - Salário-Família		39.481,55	0,02
<b>TOTAL DO ATIVO</b>		<b>202.788.015,96</b>	<b>100,00</b>	<b>TOTAL DO PASSIVO</b>		<b>202.788.015,96</b>	<b>100,00</b>

Notas: (1) Incluído no montante da Aposentadoria por Tempo de Serviço Normal, por falta de separação no arquivo.

(2) Inclui aposentadoria do professor do ensino infantil, fundamental e médio.

(3) Inexiste para esta classificação.

(4) Valor calculado com base nas premissas constantes do relatório de Avaliação Atuarial e nas informações prestadas pela Prefeitura Municipal de Icapuí - Ceará e pelo ICAPREV.

(5) 2,0% do valor presente da base de cálculo previdenciária dos atuais servidores ativos, proventos e pensões dos segurados; em observância ao limite máximo permitido pelas normas.

(6) Encargo da Prefeitura Municipal..

**Apêndice n.º 02**  
**Fluxos Atuariais - Receitas e Despesas - ICAPREV**  
**Janeiro/2017 a Dezembro/2116**

**APÊNDICE N.º 02**  
**INSTITUTO DE PREVIDÊNCIA SOCIAL DO MUNICÍPIO DE ICAPUI - CEARÁ**  
**FLUXO DE CAIXA FINANCEIRO/ATUARIAL E EVOLUÇÃO ESTIMADA DO PATRIMÔNIO ATÉ A EXTIÇÃO ATUAL DO GRUPO FECHADO - EM MOEDA CONSTANTE DE 31/12/2017**  
**PLANO PREVIDENCIÁRIO - CONTRIBUIÇÕES NORMAIS: 12,07% do Ente Público + 11,00% dos Segurados = 23,07%**  
 Posição: Dezembro/2017

R\$ 1,00

IND. MÊS	MÊS / ANO CALENDÁRIO	RECEITAS				DESPESAS			DESPA ADMINIST.	MOVIMENTO LÍQUIDO DO MÊS	GANHOS DE MERCADO (3)	PATRIMÔNIO LÍQUIDO
		CONTRIBUIÇÕES REGULAMENTARES		CONTRIBUIÇÕES SUPLEMENTARES (1)	COMPENSAÇÃO FINANCEIRA FUTURA A RECEBER (2)	BENEFÍCIOS						
		MUNICÍPIO	SEGURADO	(Integralização das Reservas à Amortizar)	PROGRAMADOS	DE RISCO	AUXÍLIOS					
A	B	C	D	E	F	G	H	I	J	L		
0	dez/2017	-	-	-	-	-	-	-	-	-	-	26.819.818,96
1	jan/2018	157.780,68	144.986,36	33.355,52	12.340,52	415.452,86	41.761,06	40.611,56	57.517,33	(206.879,73)	130.546,82	26.743.486,06
2	fev/2018	156.598,73	144.086,43	33.355,52	13.489,63	425.857,45	42.299,21	40.811,56	57.122,02	(218.358,93)	130.175,27	26.855.302,40
3	mar/2018	154.584,81	142.516,48	33.355,52	14.714,45	437.021,56	42.928,69	40.811,56	56.460,01	(231.650,46)	129.746,03	26.953.397,97
4	abr/2018	154.070,96	141.954,27	33.355,52	14.659,89	435.395,33	43.354,41	40.611,56	56.238,57	(231.567,13)	129.250,01	26.953.397,97
5	mai/2018	153.311,07	141.259,32	33.355,52	14.817,16	435.887,22	43.882,45	40.611,56	55.960,19	(233.596,36)	128.752,02	26.946.244,50
6	jun/2018	157.522,81	145.635,90	33.355,52	15.018,49	445.885,44	45.737,75	40.611,56	57.610,73	(238.212,76)	128.241,68	26.236.273,42
7	jul/2018	155.381,28	143.847,84	33.355,52	16.294,13	457.533,09	46.261,34	40.611,56	56.945,22	(252.372,44)	127.708,39	26.111.607,37
8	ago/2018	154.895,94	143.317,58	33.355,52	16.233,84	455.823,71	46.772,01	40.611,56	56.635,38	(252.128,77)	127.089,57	25.985.578,17
9	set/2018	154.050,02	142.521,27	33.355,52	16.338,85	452.910,80	47.287,31	40.611,56	56.359,30	(250.803,32)	126.490,98	25.862.265,63
10	out/2018	153.452,54	142.069,99	33.355,52	16.278,34	452.084,25	47.807,42	40.611,56	56.141,07	(253.487,02)	125.885,89	25.734.683,80
11	nov/2018	153.162,21	141.799,32	33.355,52	16.218,03	452.362,68	48.316,84	40.611,56	56.034,50	(257.790,29)	125.264,87	25.607.158,38
12	dez/2018	299.885,16	275.905,83	66.711,04	31.737,89	895.550,21	95.806,87	40.611,56	106.394,31	(487.113,13)	124.844,14	25.246.589,38
13	jan/2019	149.728,62	138.037,00	33.355,52	18.665,78	474.755,31	49.327,11	-	54.667,47	(238.982,97)	122.877,16	25.146.703,57
14	fev/2019	147.520,67	136.102,56	33.355,52	20.607,47	483.061,63	49.795,98	-	53.880,53	(259.171,81)	122.412,58	25.011.944,24
15	mar/2019	146.063,81	134.787,23	33.355,52	21.419,27	500.110,51	50.262,54	-	53.353,86	(268.101,28)	121.745,90	24.885.589,67
16	abr/2019	145.484,22	134.255,71	33.355,52	21.339,95	496.230,39	50.722,64	-	53.142,81	(267.680,43)	121.034,52	24.718.965,85
17	mai/2019	145.014,31	133.823,98	33.355,52	21.260,75	496.356,24	51.188,96	-	52.971,53	(267.061,16)	120.320,81	24.572.222,90
18	jun/2019	150.033,35	139.278,87	33.355,52	22.751,00	522.584,51	53.793,88	-	54.981,28	(285.920,94)	119.606,54	24.405.906,20
19	jul/2019	146.825,52	136.744,00	33.355,52	24.823,89	542.183,14	54.238,70	-	53.870,33	(308.543,24)	118.797,00	24.216.162,95
20	ago/2019	146.287,10	136.244,59	33.355,52	24.731,83	540.134,81	54.678,58	-	53.482,20	(307.865,53)	117.873,40	24.026.170,83
21	set/2019	145.765,66	135.760,76	33.355,52	24.640,08	538.092,10	55.116,59	-	53.482,20	(307.169,98)	116.948,80	23.835.950,57
22	out/2019	144.046,86	134.307,57	33.355,52	25.505,81	545.824,93	55.557,36	-	52.879,61	(316.846,33)	116.022,68	23.434.468,33
23	nov/2019	143.799,04	134.073,28	33.355,52	25.410,98	543.558,82	55.995,75	-	52.788,02	(315.703,78)	115.045,19	22.809.806,53
24	dez/2019	280.653,92	257.603,73	66.711,04	50.400,22	1.080.688,47	111.092,69	-	102.235,00	(638.727,28)	114.068,46	22.809.806,53
25	jan/2020	139.227,65	129.143,80	33.355,52	28.732,31	574.805,66	56.821,62	-	50.983,12	(352.151,12)	111.514,66	22.659.173,06
26	fev/2020	138.073,84	128.116,07	33.355,52	28.705,96	583.429,21	57.212,86	-	50.568,69	(361.968,38)	110.343,35	22.417.557,03
27	mar/2020	137.211,27	127.325,06	33.355,52	29.980,91	585.088,45	57.623,53	-	50.254,56	(365.073,77)	109.118,59	22.161.591,66
28	abr/2020	136.686,75	126.823,97	33.355,52	29.869,38	582.944,37	58.034,83	-	50.065,92	(364.219,49)	107.872,72	21.905.255,08
29	mai/2020	136.233,08	126.373,13	33.355,52	29.756,13	580.826,60	58.447,82	-	49.897,54	(363.201,26)	106.624,94	21.648.678,76
30	jun/2020	141.634,38	132.641,98	33.355,52	30.828,85	602.489,85	61.329,58	-	52.142,98	(377.281,58)	105.378,04	21.378.773,22
31	jul/2020	141.088,92	131.933,02	33.355,52	30.873,96	601.771,66	61.780,41	-	51.862,79	(376.133,93)	104.052,52	20.821.980,29
32	ago/2020	138.816,78	130.880,39	33.355,52	31.369,20	605.577,33	62.132,52	-	51.420,95	(383.728,94)	102.718,42	20.524.252,87
33	set/2020	137.516,89	128.955,13	33.355,52	32.745,79	618.200,23	62.528,82	-	50.622,28	(398.778,01)	101.350,58	20.242.252,87
34	out/2020	136.985,41	128.459,41	33.355,52	32.623,77	615.839,33	62.921,18	-	50.427,14	(397.763,53)	99.902,84	20.226.392,17
35	nov/2020	136.606,90	128.103,02	33.355,52	32.635,99	614.822,04	63.311,05	-	50.287,53	(397.719,19)	98.452,89	19.927.125,87
36	dez/2020	272.128,54	253.710,71	66.711,04	63.152,18	1.206.177,18	125.700,52	-	98.884,47	(778.071,89)	98.998,29	19.248.050,57
37	jan/2021	134.101,89	124.757,42	33.355,52	34.208,17	64.078,89	64.078,89	-	49.176,08	(415.529,17)	96.690,86	18.926.212,27
38	fev/2021	133.524,43	124.224,32	33.355,52	34.662,15	632.106,09	64.426,28	-	48.966,10	(410.730,06)	92.124,30	18.596.606,50
39	mar/2021	133.077,42	123.691,79	33.355,52	35.458,56	648.938,62	64.783,27	-	47.999,52	(430.241,32)	90.529,66	18.249.894,84
40	abr/2021	130.255,77	121.412,54	33.355,52	36.322,85	646.450,87	65.087,48	-	47.899,89	(438.091,88)	88.832,29	17.900.725,24
41	mai/2021	129.849,64	121.035,78	33.355,52	36.187,16	643.971,66	65.438,59	-	47.861,30	(436.841,82)	87.132,69	17.551.216,30
42	jun/2021	134.632,78	126.692,76	33.355,52	37.983,64	672.892,15	68.561,92	-	49.644,69	(468.423,96)	85.431,43	17.176.229,77
43	jul/2021	134.089,54	126.184,22	33.355,52	37.841,85	670.398,42	68.886,79	-	49.444,78	(457.168,86)	83.615,87	16.804.670,79
44	ago/2021	132.481,11	124.806,03	33.355,52	38.629,98	677.023,10	69.221,61	-	48.877,41	(465.049,47)	81.797,56	16.420.616,90
45	set/2021	132.016,15	124.368,82	33.355,52	38.485,55	674.419,46	69.542,25	-	48.706,04	(464.441,52)	79.928,19	16.036.105,47
46	out/2021	131.506,88	123.889,89	33.355,52	38.330,64	671.711,83	69.821,27	-	48.518,25	(462.968,75)	78.056,55	15.651.933,28
47	nov/2021	131.311,77	123.698,78	33.355,52	38.187,05	669.120,29	70.161,38	-	48.444,92	(461.173,46)	76.182,97	15.266.202,79
48	dez/2021	281.577,95	245.871,61	66.711,04	74.773,76	1.318.933,78	139.383,57	-	96.364,39	(906.941,78)	74.309,01	14.433.570,03
49	jan/2022	129.637,05	120.852,65	33.355,52	39.015,28	675.678,35	70.798,91	-	47.605,08	(471.121,84)	70.256,13	14.032.704,32
50	fev/2022	128.221,50	119.789,67	33.355,52	40.098,37	685.359,66	71.110,25	-	47.117,13	(462.111,99)	68.304,90	13.818.897,22
51	mar/2022	125.844,07	117.714,85	33.355,52	41.733,51	700.564,96	71.408,57	-	46.231,43	(469.757,00)	66.290,67	13.486.816,91
52	abr/2022	124.079,55	116.316,98	33.355,52	42.469,39	706.677,48	71.460,02	-	45.688,66	(507.594,74)	62.032,41	13.185.430,89
53	mai/2022	122.911,35	115.373,55	33.355,52	42.954,33	710.487,24	71.703,41	-	45.267,51	(512.853,01)	60.290,67	12.742.016,91
54	jun/2022	127.523,77	121.016,56	33.355,52	44.899,54	740.800,28	75.002,95	-	47.215,78	(536.083,80)	59.827,92	11.814.820,83
55	jul/2022	126.278,67	119.946,65	33.355,52	45.337,08	743.849,61	75.256,25	-	46.778,01	(540.983,74)	57.509,72	11.331.465,61
56	ago/2022	125.076,88	118.932,28	33.355,52	45.787,13	746.949,60	75.370,68	-	46.364,96	(545.623,44)	55.156,49	10.841.099,68
57	set/2022	123.652,23	117.759,95	33.355,52	46.437,33	752.287,85	75.617,94	-	45.861,61	(552.542,27)	52.769,60	10.341.327,00
58	out/2022	122.443,36	116.738,57	33.355,52	46.871,95	755.412,48	75.858,89	-	45.437,62	(557.290,70)	50.338,93	9.834.384,23
59	nov/2022	122.291,11	116.582,82	33.355,52	46.884,08	752.357,38	75.998,10	-	45.893,17	(559.821,36)	47.859,27	9.327.412,14
60	dez/2022	243.808,80	229.582,34	66.711,04	90.044,41	1.489.122,24	151.034,88	-	86.893,17	(1.088.088,89)	45.401,65	8.292.705,10
61	jan/2023	121.116,70	113.970,55	33.355,52	47.019,65	754.090,92	76.475,66	-	44.680,05	(578.794,21)	40.365,16	7.773.306,05
62	fev/2023	119.152,81	112.318,00	33.355,52	47.543,56	768.178,08	76.713,61	-	43.973,21	(575.474,01)	37.836,96	7.236.899,00
63	mar/2023	118.511,06	111.723,45	33.355,52	48.539,75	766.951,60	76.793,92	-	43.738,16	(575.354,10)	35.219,98	6.695.534,88
64	abr/2023	118.034,45	111.278,34	33.355,52	48.355,98	763.781,89	77.016,78	-	43.563,06	(573.317,43)	32.596,85	6.154.808,31
65	mai/2023	117.874,06	110.938,98	33.355,52	48.171,34	760.747,50	77.247,66	-	43.430,13	(571.285,39)	29.958,94	5.613.461,66
66	jun/2023	121.792,98	116.452,00									

**APÊNDICE N.º 02**  
**INSTITUTO DE PREVIDÊNCIA SOCIAL DO MUNICÍPIO DE ICAPUI / ICAPUI - CEARÁ**  
**FLUXO DE CAIXA FINANCEIRO/ATUARIAL E EVOLUÇÃO ESTIMADA DO PATRIMÔNIO ATÉ A EXTIÇÃO ATUAL DO GRUPO FECHADO - EM MOEDA CONSTANTE DE 31/12/2017**  
**PLANO PREVIDENCIÁRIO - CONTRIBUIÇÕES NORMAIS: 12,07% do Ente Público + 11,00% dos Segurados = 23,07%**  
 Posição: Dezembro/2017

R\$ 1,00

ÍND. MÊS	MÊS / ANO CALENDÁRIO	RECEITAS				DESPESAS				MOVIMENTO LÍQUIDO DO MÊS	GANHOS DE MERCADO (3)	PATRIMÔNIO LÍQUIDO
		CONTRIBUIÇÕES REGULAMENTARES		CONTRIBUIÇÕES SUPLEMENTARES (1) <small>(Integração das Reservas à Amortizar)</small>	COMPENSAÇÃO FINANCEIRA FUTURA A RECEBER (2)	BENEFÍCIOS			DESPESA ADMINST.			
		MUNICÍPIO	SEGURADO			PROGRAMADOS	DE RISCO	AUXÍLIOS				
				A	B				C			
71	nov/2023	110.084,36	114.016,52	33.355,52	50.315,21	786.427,18	81.681,51	-	44.284,56	(595.613,67)	13.288,69	2.147.732,40
72	dez/2023	237.024,07	226.047,97	66.711,04	99.336,98	1.557.512,68	162.116,20	-	87.970,82	(1.176.479,74)	10.454,20	979.706,95
73	jan/2024	116.978,16	110.612,77	33.355,52	51.398,29	795.717,50	81.974,06	-	43.235,95	(508.582,77)	4.788,77	375.882,96
74	fev/2024	114.568,86	108.486,71	33.355,52	52.923,60	808.773,82	82.168,18	-	42.372,46	(624.989,77)	1.829,66	(247.287,14)
75	mar/2024	113.746,83	107.733,97	33.355,52	53.036,26	809.706,89	82.302,76	-	42.075,20	(626.212,28)	(1.203,59)	(674.683,00)
76	abr/2024	113.131,80	107.160,79	33.355,52	52.913,76	807.290,49	82.403,84	-	41.849,47	(624.981,94)	(4.257,56)	(1.503.922,50)
77	mai/2024	112.781,85	106.838,46	33.355,52	52.705,43	804.021,06	82.388,56	-	41.723,66	(622.442,02)	(7.320,42)	(2.133.684,94)
78	jun/2024	117.132,05	112.572,32	33.355,52	64.964,48	836.828,36	85.951,81	-	43.837,45	(648.393,28)	(10.385,82)	(2.792.464,04)
79	jul/2024	116.559,85	112.121,46	33.355,52	64.748,91	833.441,57	86.052,41	-	43.482,09	(646.070,33)	(13.592,46)	(3.452.126,83)
80	ago/2024	115.400,97	111.154,33	33.355,52	65.240,57	837.132,80	86.204,04	-	43.039,21	(651.224,66)	(16.803,40)	(4.120.154,89)
81	set/2024	115.009,95	110.777,01	33.355,52	65.028,37	833.636,32	86.354,67	-	42.728,74	(648.394,43)	(26.570,16)	(4.788.925,64)
82	out/2024	114.567,82	110.353,36	33.355,52	64.818,00	830.310,20	86.449,88	-	42.682,82	(643.538,18)	(23.310,34)	(5.458.630,41)
83	nov/2024	114.452,00	110.227,29	33.355,52	64.608,02	826.990,92	86.605,28	-	42.682,82	(643.538,18)	(23.310,34)	(6.197.519,75)
84	dez/2024	227.643,46	218.666,03	66.711,04	108.003,69	1.639.431,46	172.181,03	-	84.786,21	(1.275.375,48)	(29.832,42)	(7.434.046,66)
85	jan/2025	113.726,21	107.891,10	33.355,52	54.449,56	823.975,12	86.901,65	-	42.101,13	(643.555,51)	(36.185,59)	(8.113.785,76)
86	fev/2025	112.439,94	106.842,27	33.355,52	55.343,68	831.699,66	86.941,48	-	41.657,53	(652.317,26)	(39.484,26)	(8.605.587,28)
87	mar/2025	111.388,47	105.970,28	33.355,52	55.636,42	833.416,95	87.083,94	-	41.273,13	(655.523,33)	(42.861,69)	(9.503.982,30)
88	abr/2025	110.934,80	105.443,28	33.355,52	65.422,83	830.089,61	87.230,68	-	41.105,82	(663.249,71)	(46.281,11)	(10.203.493,12)
89	mai/2025	110.603,16	105.127,50	33.355,52	65.210,23	826.731,81	87.380,25	-	40.982,83	(660.796,47)	(49.666,02)	(10.903.957,61)
90	jun/2025	115.009,35	110.980,58	33.355,52	67.487,39	859.459,57	91.286,45	-	42.933,71	(676.836,90)	(53.075,57)	(11.633.870,08)
91	jul/2025	114.542,83	110.543,35	33.355,52	67.245,38	856.791,36	91.408,87	-	42.760,08	(674.274,43)	(56.628,45)	(13.104.616,96)
92	ago/2025	112.567,58	108.738,71	33.355,52	67.830,88	858.404,44	91.526,23	-	42.645,84	(677.114,73)	(59.186,16)	(13.845.519,07)
93	set/2025	112.210,98	108.372,25	33.355,52	67.408,99	854.938,55	91.619,20	-	41.904,68	(672.537,41)	(63.787,99)	(14.587.539,67)
94	out/2025	111.782,26	107.958,20	33.355,52	67.188,71	851.480,96	91.677,96	-	41.744,58	(674.620,84)	(67.393,76)	(15.262.153,43)
95	nov/2025	111.682,54	107.844,14	33.355,52	66.966,20	848.037,25	91.747,03	-	41.703,97	(671.639,85)	(71.005,56)	(15.973.159,08)
96	dez/2025	222.471,81	214.732,06	66.711,04	112.840,07	1.682.890,80	182.427,31	-	83.058,59	(1.331.419,53)	(74.820,42)	(18.736.210,03)
97	jan/2026	106.710,20	102.026,28	33.355,52	80.335,42	800.403,41	91.947,19	-	39.654,13	(709.577,31)	(81.464,39)	(19.527.260,74)
98	fev/2026	106.303,79	101.639,48	33.355,52	80.502,42	800.636,70	92.026,75	-	39.503,44	(710.567,80)	(86.314,83)	(19.623.143,37)
99	mar/2026	105.897,66	101.243,62	33.355,52	80.267,47	807.260,64	92.000,03	-	39.349,23	(707.863,42)	(89.186,83)	(19.120.195,62)
100	abr/2026	105.054,40	100.467,57	33.355,52	80.571,25	807.069,25	92.090,21	-	39.043,46	(708.954,19)	(93.068,52)	(19.922.218,32)
101	mai/2026	104.752,74	100.176,26	33.355,52	80.137,83	803.510,29	92.173,84	-	38.930,82	(706.192,69)	(96.972,41)	(20.725.363,42)
102	jun/2026	108.135,72	106.080,35	33.355,52	82.424,45	806.653,68	96.286,13	-	40.985,07	(732.211,24)	(100.881,85)	(21.559.476,52)
103	jul/2026	108.696,80	105.654,80	33.355,52	82.182,68	802.387,95	96.338,14	-	40.720,85	(729.537,41)	(104.936,97)	(22.392.350,64)
104	ago/2026	108.319,37	105.280,55	33.355,52	81.827,60	808.599,99	96.290,86	-	40.578,05	(726.545,96)	(108.998,82)	(23.228.495,42)
105	set/2026	107.960,27	104.927,75	33.355,52	81.688,56	804.889,68	96.230,54	-	40.442,81	(723.632,93)	(113.065,88)	(24.065.194,22)
106	out/2026	107.547,77	104.526,51	33.355,52	81.446,43	801.230,49	96.308,79	-	40.288,22	(720.948,27)	(117.138,55)	(24.803.281,04)
107	nov/2026	107.080,05	104.058,96	33.355,52	81.479,05	800.305,55	96.381,29	-	40.106,37	(720.841,63)	(121.217,88)	(25.745.340,66)
108	dez/2026	213.263,39	207.145,22	66.711,04	121.843,72	1.767.969,45	191.477,07	-	79.865,96	(1.430.249,10)	(125.316,75)	(27.300.906,61)
109	jan/2027	105.277,42	100.631,19	33.355,52	81.814,19	803.432,35	96.441,13	-	39.116,91	(727.812,17)	(132.888,54)	(28.161.607,22)
110	fev/2027	104.787,49	100.167,43	33.355,52	82.138,47	804.420,00	96.502,99	-	38.938,74	(729.417,81)	(137.078,05)	(29.028.103,08)
111	mar/2027	104.023,20	99.453,51	33.355,52	82.111,55	802.906,92	96.556,52	-	38.854,82	(728.174,57)	(141.295,76)	(29.898.573,41)
112	abr/2027	103.368,09	98.837,50	33.355,52	81.965,74	800.199,99	96.604,05	-	38.413,06	(727.892,25)	(145.532,82)	(30.771.798,48)
113	mai/2027	103.071,34	98.561,65	33.355,52	81.712,48	806.424,09	96.622,85	-	38.302,77	(724.658,72)	(149.763,29)	(31.646.240,46)
114	jun/2027	107.378,18	104.454,82	33.355,52	64.173,17	920.425,92	100.904,80	-	40.242,38	(752.211,41)	(154.039,88)	(33.460.347,08)
115	jul/2027	106.944,23	104.033,68	33.355,52	63.921,89	916.626,59	100.953,39	-	40.079,64	(749.404,61)	(158.450,80)	(34.460.347,08)
116	ago/2027	106.572,86	103.569,76	33.355,52	63.670,71	912.840,39	101.006,34	-	39.940,26	(746.518,13)	(162.889,83)	(34.369.735,14)
117	set/2027	106.220,16	103.322,82	33.355,52	63.420,88	909.063,93	100.986,98	-	39.807,34	(743.539,08)	(167.296,42)	(35.280.570,64)
118	out/2027	105.611,42	102.742,91	33.355,52	63.338,26	906.866,49	101.040,45	-	39.581,53	(742.540,36)	(171.729,96)	(36.194.840,36)
119	nov/2027	105.533,93	102.647,10	33.355,52	63.089,21	903.205,98	101.086,18	-	39.548,20	(740.215,03)	(176.180,22)	(37.110.216,20)
120	dez/2027	210.219,14	204.456,10	66.711,04	125.339,44	1.795.489,90	200.810,90	-	78.776,77	(1.468.351,14)	(180.633,95)	(38.759.223,29)
121	jan/2028	104.240,56	99.581,26	33.355,52	63.277,90	903.958,08	101.082,53	-	38.739,48	(743.234,65)	(188.682,48)	(39.691.120,62)
122	fev/2028	103.720,84	99.174,70	33.355,52	63.278,11	902.701,63	100.886,60	-	38.544,46	(742.803,95)	(193.188,54)	(40.826.923,10)
123	mar/2028	102.816,41	98.333,19	33.355,52	63.186,29	900.517,35	100.732,55	-	38.302,77	(740.811,42)	(197.753,60)	(41.566.448,03)
124	abr/2028	102.187,86	97.743,03	33.355,52	63.109,92	898.489,75	100.738,39	-	37.981,31	(739.811,42)	(202.326,79)	(42.509.585,94)
125	mai/2028	101.897,73	97.452,71	33.355,52	62.830,02	894.428,10	100.660,15	-	37.871,05	(739.423,31)	(206.917,96)	(43.453.926,81)
126	jun/2028	105.420,27	102.820,87	33.355,52	66.889,46	932.120,65	105.091,57	-	38.522,04	(769.648,24)	(211.514,19)	(44.435.088,24)
127	jul/2028	104.993,05	102.205,87	33.355,52	65.428,46	928.207,29	105.100,53	-	39.362,04	(766.886,96)	(216.290,04)	(45.418.066,24)
128	ago/2028	104.629,84	101.849,12	33.355,52	65.169,01	924.307,25	104.977,08	-	39.225,26	(763.507,11)	(221.074,73)	(46.402.648,08)
129	set/2028	104.285,38	101.509,70	33.355,52	64.894,03	920.273,67	104.860,08	-	39.095,35	(760.184,47)	(225.867,24)	(47.388.699,79)
130	out/2028	103.868,46	101.194,20	33.355,52	64.633,76	916.362,16	104.871,48	-	38.939,11	(757.230,80)	(230.566,89)	(48.376.597,48)
131	nov/2028	103.633,89	100.865,09	33.355,52	64.464,80	913.408,11	104.804,24	-	38.849,12	(754.742,18)	(235.475,53)	(49.366.815,19)
132	dez/2028	206.425,96	200.983,57	66.711,04	128.034,70	1.815.289,16	208.299,50	-	77.381,29	(1.498.894,88)	(240.295,47)	(51.106.005,35)
133	jan/2029	102.650,71	98.203,43	33.355,52	64.233,78	910.068,95	104.716,94	-	38.156,71	(754.491,17)	(253.644,45)	(53.126.871,85)
134	fev/2029	101.075,89	97.105,49	33.355,52	65.165,23	918.090,69	104.732,40	-	37.848,95	(760.774,10)	(258.596,76)	(54.146.042,81)
135	mar/2029	96.702,61	93.553,89	33.355,52	64.804,45	914.198,09	104.700,24	-	37.492,25	(760.774,10)	(268.529,12)	(55.187.196,01)
136	abr/2029	96.243,10	93.101,01	33.355,52	64.643,89	910.312,32	104.495,16	-	37.339,63	(757.594,80)	(283.558,60)	(56.



**APÊNDICE N.º 02**  
**INSTITUTO DE PREVIDÊNCIA SOCIAL DO MUNICÍPIO DE ICAPUI / ICAPUI - CEARÁ**  
**FLUXO DE CAIXA FINANCEIRO/ATUARIAL E EVOLUÇÃO ESTIMADA DO PATRIMÔNIO ATÉ A EXTIÇÃO ATUAL DO GRUPO FECHADO - EM MOEDA CONSTANTE DE 31/12/2017**  
**PLANO PREVIDENCIÁRIO - CONTRIBUIÇÕES NORMAIS: 12,07% do Ente Público + 11,00% dos Segurados = 23,07%**  
 Posição: Dezembro/2017

R\$ 1.00

ÍND. MÊS	MÊS / ANO CALENDÁRIO	RECEITAS				DESPESAS				MOVIMENTO LÍQUIDO DO MÊS	GANHOS DE MERCADO (3)	PATRIMÔNIO LÍQUIDO
		CONTRIBUIÇÕES REGULAMENTARES		CONTRIBUIÇÕES SUPLEMENTARES (1)	COMPENSAÇÃO FINANCEIRA FUTURA A RECEBER (2)	BENEFÍCIOS			DESPESA ADMINIST.			
		MUNICÍPIO	SEGURADO	Integração das Reservas à Amortizar	PROGRAMADOS	DE RISCO	AUXÍLIOS					
A	B	C	D	E	F	G	H	I	J	L		
142	out/2029	105.074,30	98.883,16	33.355,52	66.879,78	934.827,15	108.843,41	-	37.986,36	(781.564,15)	(294.322,19)	(61.542.066,35)
143	nov/2029	100.915,67	98.903,14	33.355,52	66.808,81	930.822,69	108.834,90	-	37.960,21	(777.732,65)	(299.559,12)	(62.619.359,13)
144	dez/2029	201.011,67	196.496,58	66.711,04	132.008,33	1.847.145,65	216.000,15	-	75.515,56	(1.542.432,54)	(304.932,88)	(64.466.593,56)
145	jan/2030	100.436,37	96.669,43	33.355,52	66.071,77	924.603,74	108.598,51	-	37.444,62	(774.113,80)	(313.794,40)	(65.554.501,76)
146	fev/2030	99.948,05	96.204,93	33.355,52	66.221,48	924.796,39	108.596,66	-	37.263,62	(773.926,69)	(318.089,95)	(66.648.516,30)
147	mar/2030	99.326,31	95.614,62	33.355,52	66.089,90	922.178,25	108.467,06	-	37.033,36	(773.312,32)	(324.415,03)	(67.746.245,65)
148	abr/2030	98.562,96	94.899,62	33.355,52	65.954,03	919.519,35	108.320,42	-	36.752,52	(771.820,14)	(328.758,28)	(68.847.824,06)
149	mai/2030	98.281,36	94.623,83	33.355,52	65.695,65	915.536,21	108.262,83	-	36.646,63	(769.501,30)	(335.120,26)	(69.951.445,63)
150	jun/2030	102.387,84	100.341,73	33.355,52	68.302,63	960.174,22	112.756,63	-	38.512,99	(797.055,12)	(340.492,20)	(71.088.992,94)
151	jul/2030	101.967,39	99.929,82	33.355,52	68.021,44	946.027,87	112.732,34	-	38.354,86	(793.840,91)	(346.029,27)	(72.228.863,12)
152	ago/2030	101.814,20	99.579,55	33.355,52	67.739,45	941.873,60	112.558,48	-	38.221,22	(790.375,52)	(351.577,64)	(73.370,816,28)
153	set/2030	101.280,61	99.247,21	33.355,52	67.481,76	937.771,37	112.382,34	-	38.094,71	(787.079,46)	(357.136,16)	(74.515.031,90)
154	out/2030	100.872,27	98.846,78	33.355,52	67.185,38	933.680,56	112.212,34	-	37.941,07	(783.784,05)	(362.705,69)	(75.661.521,84)
155	nov/2030	100.333,61	98.327,80	33.355,52	67.306,31	933.568,60	112.411,21	-	37.740,15	(784.306,73)	(368.286,28)	(76.814.204,55)
156	dez/2030	198.834,14	194.924,39	66.711,04	134.025,45	1.858.630,05	223.450,50	-	74.803,19	(1.562.388,71)	(373.897,03)	(78.750.490,99)
157	jan/2031	98.390,37	94.781,51	33.355,52	67.793,47	937.560,77	112.294,53	-	36.697,29	(782.251,72)	(383.321,99)	(79.926.064,10)
158	fev/2031	98.407,72	94.776,96	33.355,52	67.514,48	933.468,05	112.272,56	-	36.696,72	(786.385,65)	(389.044,16)	(81.103.493,91)
159	mar/2031	97.986,81	94.370,70	33.355,52	67.216,56	929.189,82	112.064,49	-	36.542,58	(784.847,32)	(392.775,16)	(82.283.116,59)
160	abr/2031	97.283,79	93.710,05	33.355,52	67.128,23	926.066,74	112.016,01	-	36.283,52	(783.787,67)	(400.517,23)	(83.467.421,50)
161	mai/2031	97.006,38	93.437,59	33.355,52	66.851,03	922.878,90	111.925,38	-	36.179,06	(780.332,82)	(406.286,36)	(84.654.036,21)
162	jun/2031	100.834,78	98.484,81	33.355,52	68.993,50	959.438,75	116.805,81	-	37.941,14	(811.477,28)	(412.057,80)	(85.877.510,29)
163	jul/2031	100.417,95	98.475,01	33.355,52	68.405,09	949.201,46	116.764,74	-	37.784,31	(808.096,03)	(418.013,13)	(87.103.620,45)
164	ago/2031	99.736,44	97.625,62	33.355,52	68.338,89	953.187,46	116.714,94	-	37.531,11	(807.179,66)	(423,991,28)	(88.334.761,37)
165	set/2031	99.408,66	97.499,28	33.355,52	68.051,07	948.183,42	116.684,20	-	37.407,04	(806.374,02)	(429.974,02)	(89.568.495,52)
166	out/2031	99.005,00	97.103,93	33.355,52	68.764,02	944.751,54	116.651,23	-	37.255,42	(800.428,62)	(435.979,18)	(90.804.903,52)
167	nov/2031	98.931,03	97.006,60	33.355,52	68.475,30	940.528,14	116.597,05	-	37.222,74	(796.579,28)	(441.897,46)	(92.043.480,28)
168	dez/2031	196.784,46	192.870,31	66.711,04	136.188,37	1.870.889,12	231.913,26	-	74.042,58	(1.584.159,78)	(448.026,29)	(94.075.966,35)
169	jan/2032	98.375,98	94.748,67	33.355,52	68.013,45	935.122,12	116.413,25	-	36.688,32	(793.730,07)	(457.918,06)	(95.327.314,49)
170	fev/2032	98.385,24	94.746,22	33.355,52	67.729,51	930.840,76	116.399,02	-	36.691,51	(789.804,81)	(464.010,52)	(96.581.126,42)
171	mar/2032	94.336,14	91.336,14	33.355,52	67.441,29	926.716,63	116.112,08	-	36.532,28	(786.260,90)	(470.113,53)	(97.837.504,25)
172	abr/2032	97.867,15	93.838,72	33.355,52	67.158,37	922.555,12	116.096,28	-	36.378,51	(783.022,18)	(476.229,00)	(99.096.755,42)
173	mai/2032	97.108,74	93.546,13	33.355,52	66.945,46	919.090,31	115.942,43	-	36.213,38	(780.320,51)	(482.356,47)	(100.359.434,40)
174	jun/2032	100.944,87	98.343,82	33.355,52	69.790,81	955.340,98	120.741,84	-	37.504,57	(812.947,51)	(488.504,82)	(101.858.011,12)
175	jul/2032	99.669,11	97.752,25	33.355,52	69.935,41	955.413,79	120.741,84	-	37.504,57	(812.947,51)	(494.830,38)	(102.966.789,01)
176	ago/2032	98.322,18	97.407,35	33.355,52	69.540,21	951.096,89	120.624,66	-	37.373,14	(809.269,44)	(501.186,05)	(104.271.254,55)
177	set/2032	98.827,70	97.928,17	33.355,52	69.825,85	947.586,16	120.485,30	-	37.188,18	(806.722,38)	(507.574,81)	(105.591.551,70)
178	out/2032	98.263,85	96.376,79	33.355,52	69.212,30	944.089,10	120.398,24	-	36.974,41	(804.263,29)	(513.972,22)	(106.909.787,21)
179	nov/2032	95.599,22	93.929,11	33.355,52	70.985,59	960.469,15	120.345,72	-	36.005,12	(822.950,55)	(520.388,90)	(108.253.126,55)
180	dez/2032	190.412,66	187.080,09	66.711,04	139.105,54	1.889.564,38	238.881,73	-	71.713,12	(1.616.949,89)	(528.927,57)	(110.397.004,11)
181	jan/2033	95.089,63	91.718,82	33.355,52	70.467,70	954.572,60	119.982,31	-	35.484,61	(819.427,86)	(537.363,00)	(111.753.794,97)
182	fev/2033	95.084,20	91.721,04	33.355,52	70.188,24	950.217,30	119.799,03	-	35.489,70	(815.187,03)	(543.867,25)	(113.112.929,25)
183	mar/2033	94.436,52	91.101,64	33.355,52	70.072,21	947.900,93	119.748,71	-	35.247,10	(813.930,65)	(550.582,90)	(114.477.443,01)
184	abr/2033	93.750,91	90.456,22	33.355,52	69.905,23	945.354,61	119.645,39	-	34.994,12	(812.178,86)	(557.224,74)	(115.846.846,61)
185	mai/2033	93.489,04	90.188,67	33.355,52	69.803,51	940.506,56	119.522,21	-	34.893,66	(807.484,69)	(563.890,38)	(117.218.221,68)
186	jun/2033	97.106,77	95.391,67	33.355,52	72.534,38	977.261,01	123.874,48	-	36.569,38	(839.316,59)	(570.585,62)	(118.628.103,80)
187	jul/2033	96.702,62	94.994,55	33.355,52	72.223,50	972.756,67	123.672,44	-	36.417,14	(835.670,06)	(577.428,29)	(120.041.102,15)
188	ago/2033	96.389,03	94.661,72	33.355,52	71.913,20	968.274,07	123.500,28	-	36.290,54	(831.765,42)	(584.308,13)	(121.457.173,70)
189	set/2033	96.055,64	94.347,41	33.355,52	71.604,48	963.801,83	123.421,47	-	36.171,29	(828.031,53)	(591.198,93)	(122.876.404,16)
190	out/2033	95.664,15	93.862,04	33.355,52	71.296,31	959.341,45	123.235,26	-	36.023,71	(824.322,41)	(598.107,11)	(124.298.633,68)
191	nov/2033	95.380,04	93.674,65	33.355,52	71.102,79	956.034,67	123.173,96	-	35.915,14	(821.610,77)	(605.030,66)	(125.725.475,31)
192	dez/2033	189.548.480,6	186.182,41	66.711,04	141.483,59	1.901.913,82	244.970,15	-	71.378,43	(1.634.356,88)	(611.975,11)	(127.971.807,30)
193	jan/2034	94.824,81	91.467,07	33.355,52	70.629,95	950.650,80	123.016,86	-	35.390,28	(818.780,59)	(622.909,24)	(129.413.497,13)
194	fev/2034	94.629,06	91.268,31	33.355,52	70.486,54	947.838,90	122.710,70	-	35.315,39	(816.125,51)	(628.926,74)	(130.859.549,38)
195	mar/2034	94.212,99	90.868,95	33.355,52	70.181,73	943.412,20	122.645,76	-	35.160,43	(812.599,19)	(636.965,47)	(132.309.114,04)
196	abr/2034	93.812,30	90.493,74	33.355,52	69.875,88	938.904,49	122.550,87	-	35.011,19	(809.027,85)	(644.021,30)	(133.762.163,19)
197	mai/2034	93.546,55	90.221,47	33.355,52	69.573,18	934.588,82	122.425,82	-	34.910,82	(805.309,37)	(651.094,09)	(135.216.596,86)
198	jun/2034	96.710,67	94.982,25	33.355,52	72.868,68	974.627,40	127.839,34	-	36.416,31	(840.963,02)	(659.183,21)	(136.717.712,90)
199	jul/2034	95.301,87	94.580,71	33.355,52	72.551,57	970.049,26	127.766,71	-	36.262,39	(837.289,06)	(665.460,38)	(138.220.462,36)
200	ago/2034	95.605,32	94.099,30	33.355,52	72.315,78	966.289,19	127.663,54	-	36.076,62	(834.483,34)	(672.785,19)	(139.727.780,88)
201	set/2034	95.209,89	93.527,96	33.355,52	72.231,14	964.049,80	127.630,47	-	35.854,95	(833.210,72)	(680.131,94)	(141.241.103,54)
202	out/2034	94.622,72	92.964,05	33.355,52	72.033,86	960.882,83	127.570,23	-	35.638,28	(830.913,18)	(687.488,21)	(142.759.514,93)
203	nov/2034	93.914,20	92.289,72	33.355,52	72.059,32	958.546,44	127.494,10	-	35.373,57	(830.795,35)	(694.889,16)	(144.285.199,43)
204	dez/2034	187.037,35	183.795,16	66.711,04	142.639,42	1.991.537,83	253.332,58	-	70.447,88	(1.645.136,30)	(702.315,50)	(146.532.650,24)
205	jan/2035	90.295,72	87.252,57	33.355,52	71.427,12	952.620,71	127.275,72	-	34.927,97	(825.183,53)	(713.741,84)	(148.172.575,61)
206	fev/2035	83.563,13	80.278,88	33.355,52	71.119,27	948.084,20	127.199,50	-	34.824,30	(821.880,20)	(721.237,50)	(149.715.673,32)
207	mar/2035	92.934,20	89.882,23	33.355,52	70.975,39	945.316,75	127.065,04	-				

**APÊNDICE N.º 02**  
**INSTITUTO DE PREVIDÊNCIA SOCIAL DO MUNICÍPIO DE ICAPUI / ICAPUI - CEARÁ**  
**FLUXO DE CAIXA FINANCEIRO/ATUARIAL E EVOLUÇÃO ESTIMADA DO PATRIMÔNIO ATÉ A EXTIÇÃO ATUAL DO GRUPO FECHADO - EM MOEDA CONSTANTE DE 31/12/2017**  
**PLANO PREVIDENCIÁRIO - CONTRIBUIÇÕES NORMAIS: 12,07% do Ente Público + 11,00% dos Segurados = 23,07%**  
 Posição: Dezembro/2017

R\$ 1,00

IND. MÊS	MÊS / ANO CALENDÁRIO	RECEITAS				DESPESAS			DESPA ADMINIST.	MOVIMENTO LÍQUIDO DO MÊS	GANHOS DE MERCADO (3)	PATRIMÔNIO LÍQUIDO
		CONTRIBUIÇÕES REGULAMENTARES		CONTRIBUIÇÕES SUPLEMENTARES (1)	COMPENSAÇÃO FINANCEIRA FUTURA A RECEBER (2)	BENEFÍCIOS						
		MUNICÍPIO	SEGURADO	C	D	PROGRAMADOS	DE RISCO	AUXÍLIOS				
		A	B									
213	set/2035	81.688,55	82.080,02	33.355,52	73.131,02	966.563,60	131.000,68	-	35.282,59	(841.492,97)	(774.918,14)	(160.817.252,20)
214	out/2035	82.696,91	81.156,37	33.355,52	73.180,84	965.657,42	131.453,28	-	34.927,02	(841.648,06)	(782.796,11)	(162.441.686,57)
215	nov/2035	92.297,52	90.763,72	33.355,52	73.036,59	962.816,20	131.390,69	-	34.776,55	(839.529,30)	(790.693,12)	(164.071.808,98)
216	dez/2035	182.876,87	179.897,15	66.711,04	144.829,95	1.910.392,88	281.213,33	-	68.916,99	(1.889.226,18)	(798.628,31)	(168.536.745,48)
217	jan/2036	91.082,51	88.012,45	33.355,52	72.926,37	961.149,74	131.240,91	-	34.023,07	(841.036,86)	(810.626,03)	(168.188.408,37)
218	fev/2036	90.883,51	87.810,60	33.355,52	72.767,36	958.150,21	131.065,20	-	33.946,92	(838.345,34)	(818.665,58)	(169.849.419,29)
219	mar/2036	89.984,77	86.971,09	33.355,52	72.795,93	957.032,52	131.000,69	-	33.616,70	(838.542,59)	(826.731,17)	(171.510.693,05)
220	abr/2036	88.389,24	86.389,78	33.355,52	72.653,88	954.212,58	130.582,65	-	33.389,33	(838.416,16)	(834.836,97)	(173.181.948,18)
221	maio/2036	85.818,26	85.818,26	33.355,52	72.618,51	952.460,10	130.478,75	-	33.165,84	(835.548,09)	(842.971,88)	(174.860.486,14)
222	jun/2036	81.002,71	80.672,08	33.355,52	76.253,96	995.163,69	136.069,19	-	34.323,19	(875.261,80)	(861.142,16)	(176.586.870,10)
223	jul/2036	89.802,15	88.548,68	33.355,52	76.474,21	995.920,50	135.972,15	-	33.881,70	(877.533,79)	(859.545,52)	(178.323.949,41)
224	ago/2036	89.482,98	88.228,68	33.355,52	76.129,23	991.046,01	135.813,85	-	33.760,27	(873.423,74)	(868.000,84)	(180.085.373,99)
225	set/2036	86.616,71	87.410,20	33.355,52	76.156,46	989.891,00	135.689,50	-	33.440,22	(873.480,83)	(876.477,31)	(181.815.332,14)
226	out/2036	88.240,86	87.036,71	33.355,52	75.811,70	985.024,77	135.568,71	-	33.298,28	(869.641,62)	(884.995,32)	(183.669.769,38)
227	nov/2036	87.863,86	86.666,47	33.355,52	75.609,29	981.590,22	135.472,89	-	33.155,93	(866.723,90)	(893.635,13)	(185.330.026,41)
228	dez/2036	174.964,70	172.571,46	66.711,04	149.243,29	1.940.603,02	269.114,52	-	66.022,21	(1.712.249,27)	(802.103,28)	(187.944.969,97)
229	jan/2037	87.526,57	84.746,47	33.355,52	74.923,70	974.209,65	135.193,04	-	32.727,09	(861.577,52)	(914.828,78)	(189.720.787,27)
230	fev/2037	86.919,24	84.172,40	33.355,52	74.862,14	972.068,90	134.804,19	-	32.502,66	(860.076,45)	(923.475,53)	(191.594.339,24)
231	mar/2037	85.571,30	82.803,39	33.355,52	75.134,40	973.480,49	133.692,25	-	32.005,51	(862.213,64)	(932.157,05)	(193.288.709,93)
232	abr/2037	82.943,82	82.943,82	33.355,52	74.966,82	970.391,33	133.590,03	-	31.786,84	(860.122,44)	(940.891,24)	(195.089.723,61)
233	maio/2037	84.147,77	81.565,06	33.355,52	75.032,39	969.637,24	133.226,75	-	31.480,84	(860.244,07)	(949.657,76)	(196.909.625,46)
234	jun/2037	87.148,11	86.077,41	33.355,52	78.263,14	1.007.905,69	138.947,20	-	32.908,04	(894.916,72)	(968.487,56)	(198.783.009,74)
235	jul/2037	86.320,01	85.293,26	33.355,52	78.271,80	1.008.556,70	139.006,77	-	32.801,75	(894.723,55)	(967.489,00)	(200.625.222,29)
236	ago/2037	85.492,64	84.508,60	33.355,52	78.337,30	1.008.778,19	138.240,48	-	32.286,74	(894.772,18)	(976.593,41)	(202.486.547,65)
237	set/2037	85.201,17	84.214,78	33.355,52	77.876,23	1.000.720,09	138.240,08	-	32.184,37	(892.687,90)	(985.692,19)	(204.372.623,83)
238	out/2037	84.836,26	83.854,85	33.355,52	77.616,15	998.699,66	138.094,78	-	32.047,00	(888.176,66)	(994.794,08)	(206.282.594,87)
239	nov/2037	80.991,43	80.320,00	33.355,52	77.616,15	998.699,66	137.928,98	-	30.644,69	(814.320,12)	(1.003.949,80)	(208.171.985,89)
240	dez/2037	161.292,13	169.942,05	66.711,04	156.208,01	1.896.465,76	274.084,21	-	61.026,57	(1.766.422,31)	(1.013.287,00)	(210.971.573,87)
241	jan/2038	80.483,26	79.277,38	33.355,52	79.709,79	1.014.720,29	137.479,17	-	30.160,11	(810.532,62)	(1.026.914,80)	(212.909.021,30)
242	fev/2038	80.044,85	77.857,11	33.355,52	79.670,56	1.012.892,26	137.282,95	-	29.996,98	(806.244,17)	(1.036.345,43)	(214.654.610,89)
243	mar/2038	79.375,63	77.225,67	33.355,52	79.509,77	1.008.965,33	136.909,29	-	29.750,12	(807.056,96)	(1.045.815,68)	(216.607.483,53)
244	abr/2038	78.787,14	78.878,32	33.355,52	79.276,46	1.006.105,37	136.137,52	-	29.538,02	(803.871,47)	(1.056.321,39)	(218.786.476,39)
245	maio/2038	77.750,12	75.703,58	33.355,52	79.482,89	1.006.859,83	134.557,06	-	29.151,94	(808.638,27)	(1.064.856,89)	(220.736.971,55)
246	jun/2038	79.756,63	79.273,42	33.355,52	83.313,19	1.050.840,67	141.235,62	-	30.211,30	(846.710,11)	(1.074.448,37)	(222.798.130,03)
247	jul/2038	77.649,99	78.417,34	33.355,52	83.344,26	1.048.506,17	141.235,62	-	29.876,42	(846.641,11)	(1.084.298,46)	(224.789.067,60)
248	ago/2038	77.548,71	77.202,78	33.355,52	83.591,74	1.050.535,93	140.586,73	-	29.398,67	(848.821,58)	(1.094.172,15)	(226.832.061,36)
249	set/2038	76.094,78	75.847,32	33.355,52	83.942,44	1.052.602,74	140.337,10	-	28.864,78	(852.564,57)	(1.104.116,53)	(228.888.742,43)
250	out/2038	75.385,20	75.171,26	33.355,52	83.838,65	1.050.128,69	140.093,53	-	28.601,55	(851.073,55)	(1.114.127,53)	(230.953.943,51)
251	nov/2038	73.346,11	73.293,71	33.355,52	84.735,77	1.057.672,38	139.832,13	-	27.855,50	(860.638,99)	(1.124.180,00)	(233.038.762,50)
252	dez/2038	144.417,71	144.417,71	66.711,04	166.067,72	2.078.448,85	276.887,19	-	54.869,40	(1.888.398,95)	(1.134.327,06)	(236.061.489,42)
253	jan/2039	72.278,32	70.769,35	33.355,52	84.478,47	1.054.630,18	138.707,64	-	27.174,51	(859.633,65)	(1.149.041,24)	(238.170.164,33)
254	fev/2039	65.476,96	64.816,91	33.355,52	86.514,27	1.093.564,81	139.438,16	-	24.808,48	(1.094.339,82)	(1.159.305,32)	(240.333.809,27)
255	mar/2039	64.525,29	64.525,29	33.355,52	86.100,06	1.087.962,10	139.153,33	-	24.696,65	(999.377,14)	(1.169.836,97)	(242.503.023,38)
256	abr/2039	65.194,47	64.247,88	33.355,52	87.686,37	1.092.423,64	137.877,87	-	24.590,46	(994.407,72)	(1.180.395,73)	(244.677.626,82)
257	maio/2039	65.046,93	64.092,71	33.355,52	87.274,39	1.076.883,90	137.604,50	-	24.332,94	(989.251,79)	(1.190.991,69)	(246.856.060,31)
258	jun/2039	67.676,73	66.191,26	33.355,52	90.570,26	1.115.038,66	143.400,22	-	25.811,14	(1.024.483,26)	(1.201.594,09)	(249.094.119,66)
259	jul/2039	66.984,13	67.530,14	33.355,52	90.367,60	1.111.560,35	143.108,55	-	25.553,97	(1.021.983,48)	(1.212.429,55)	(251.319.532,68)
260	ago/2039	66.766,19	67.301,76	33.355,52	89.940,92	1.105.643,79	142.808,96	-	25.469,19	(1.016.757,55)	(1.223.305,67)	(253.558.586,90)
261	set/2039	65.940,55	66.519,54	33.355,52	89.877,37	1.103.768,64	142.510,28	-	25.163,74	(1.015.749,68)	(1.234.209,29)	(255.808.554,86)
262	out/2039	65.278,33	65.886,41	33.355,52	89.735,92	1.100.917,23	142.208,88	-	24.917,66	(1.013.787,58)	(1.245.181,08)	(258.067.593,52)
263	nov/2039	63.902,40	64.692,98	33.355,52	90.007,45	1.102.197,94	141.904,83	-	24.412,45	(1.016.646,88)	(1.256.156,62)	(260.340.307,02)
264	dez/2039	126.464,62	127.810,22	66.711,04	177.684,09	2.177.942,16	282.079,30	-	48.324,15	(2.009.605,85)	(1.267.219,61)	(263.617.132,28)
265	jan/2040	62.282,38	61.619,89	33.355,52	90.038,72	1.102.063,50	141.276,90	-	23.539,05	(1.019.581,63)	(1.283.169,72)	(265.919.888,63)
266	fev/2040	62.038,49	61.378,07	33.355,52	89.786,61	1.097.911,54	140.966,73	-	23.445,32	(1.015.788,99)	(1.294.373,48)	(268.230.051,10)
267	mar/2040	61.642,53	60.642,53	33.355,52	89.661,79	1.095.628,08	140.662,91	-	23.157,40	(1.014.512,08)	(1.305.628,34)	(270.550.186,32)
268	abr/2040	60.982,46	60.380,95	33.355,52	89.252,01	1.093.906,24	140.380,83	-	23.067,58	(1.008.343,68)	(1.316.916,71)	(272.876.446,82)
269	maio/2040	60.863,48	60.242,61	33.355,52	88.824,16	1.094.204,18	140.082,37	-	23.008,79	(1.003.897,56)	(1.328.239,90)	(275.206.674,36)
270	jun/2040	63.317,61	64.139,70	33.355,52	92.288,48	1.123.799,93	145.960,26	-	24.213,35	(1.040.822,24)	(1.339.592,14)	(277.589.088,76)
271	jul/2040	62.522,72	63.385,16	33.355,52	92.186,92	1.121.293,37	145.633,90	-	23.919,00	(1.039.385,96)	(1.351.178,93)	(279.979.653,54)
272	ago/2040	61.942,78	62.826,72	33.355,52	91.970,40	1.117.580,05	145.308,22	-	23.702,74	(1.038.		

**APÊNDICE N.º 02**  
**INSTITUTO DE PREVIDÊNCIA SOCIAL DO MUNICÍPIO DE ICAPUI / ICAPUI - CEARÁ**  
**FLUXO DE CAIXA FINANCEIRO/ATUARIAL E EVOLUÇÃO ESTIMADA DO PATRIMÔNIO ATÉ A EXTINÇÃO ATUAL DO GRUPO FECHADO - EM MOEDA CONSTANTE DE 31/12/2017**  
**PLANO PREVIDENCIÁRIO - CONTRIBUIÇÕES NORMAIS: 12,07% do Ente Público + 11,00% dos Segurados = 23,07%**  
 Posição: Dezembro/2017

R\$ 1,00

IND. MÊS	MÊS / ANO CALENDÁRIO	RECEITAS				DESPESAS				MOVIMENTO LÍQUIDO DO MÊS	GANHOS DE MERCADO (3)	PATRIMÔNIO LÍQUIDO
		CONTRIBUIÇÕES REGULAMENTARES		CONTRIBUIÇÕES SUPLEMENTARES (1) <small>(Integralização das Reservas à Amortizar)</small>	COMPENSAÇÃO FINANCEIRA FUTURA A RECEBER (2)	BENEFÍCIOS			DESPESA ADMINIST.			
		MUNICÍPIO	SEGURADO			PROGRAMADOS	DE RISCO	AUXÍLIOS				
A	B	C	D	E	F	G	H	I	J	L		
284	ago/2041	56.779,48	58.030,53	33.355,52	93.887,30	1.128.850,72	147.500,21	-	21.811,85	(1.056.823,98)	(1.511.725,96)	(313.198.764,55)
285	set/2041	55.627,64	56.959,85	33.355,52	94.064,71	1.128.197,10	147.120,45	-	21.387,92	(1.056.700,76)	(1.524.223,64)	(315.720.688,93)
286	out/2041	56.104,37	57.124,12	33.355,52	94.008,86	1.126.219,65	146.726,58	-	21.054,53	(1.055.808,78)	(1.536.788,42)	(318.313.284,16)
287	nov/2041	54.314,28	55.700,13	33.355,52	93.640,89	1.121.103,20	146.337,65	-	20.899,68	(1.051.329,71)	(1.549.406,01)	(320.914.019,68)
288	dez/2041	107.453,97	110.245,95	66.711,04	186.095,54	2.217.402,01	290.875,76	-	41.356,93	(2.080.138,22)	(1.562.065,22)	(324.556.223,31)
289	jan/2042	52.593,43	52.677,70	33.355,52	93.677,19	1.121.032,08	145.570,95	-	19.992,89	(1.054.321,48)	(1.579.793,83)	(327.190.338,69)
290	fev/2042	52.512,32	52.609,58	33.355,52	93.212,54	1.114.894,53	143.177,94	-	19.870,26	(1.048.412,85)	(1.592.815,52)	(329.831.366,78)
291	mar/2042	51.248,57	51.437,58	33.355,52	91.370,42	1.115.111,41	144.788,02	-	19.507,70	(1.048.994,07)	(1.605.470,86)	(332.486.831,71)
292	abr/2042	50.807,14	51.013,08	33.355,52	93.089,15	1.116.865,91	144.388,00	-	19.343,01	(1.046.352,03)	(1.618.396,47)	(335.161.580,21)
293	mai/2042	49.355,20	49.955,15	33.355,52	93.532,08	1.113.902,45	143.990,59	-	18.866,40	(1.050.550,49)	(1.631.367,26)	(337.833.507,96)
294	jun/2042	51.286,56	53.288,74	-	97.131,59	1.153.982,02	148.941,13	-	19.865,40	(1.122.082,87)	(1.644.421,88)	(340.599.982,85)
295	jul/2042	50.865,24	52.690,37	-	96.918,73	1.150.394,94	149.518,52	-	19.634,69	(1.119.274,81)	(1.657.887,69)	(343.377.154,00)
296	ago/2042	48.104,98	51.236,44	-	97.271,19	1.152.482,32	149.091,84	-	19.062,08	(1.123.033,45)	(1.671.405,66)	(346.171.583,81)
297	set/2042	48.889,01	51.080,62	-	96.784,22	1.146.184,35	148.659,95	-	19.006,65	(1.117.017,09)	(1.685.007,74)	(348.973.618,74)
298	out/2042	48.806,88	50.720,44	-	96.400,47	1.140.936,85	148.226,31	-	18.869,77	(1.112.302,34)	(1.698.646,74)	(351.784.567,82)
299	nov/2042	47.790,89	49.872,75	-	95.809,03	1.134.187,74	147.791,66	-	18.536,30	(1.111.575,44)	(1.712.320,17)	(354.608.472,43)
300	dez/2042	94.173,87	97.822,78	-	190.390,84	2.252.037,42	293.800,09	-	36.474,03	(2.189.834,06)	(1.726.074,67)	(356.534.481,16)
301	jan/2043	46.777,88	47.871,70	-	95.909,03	1.134.187,74	146.925,46	-	17.931,36	(1.108.728,15)	(1.746.184,72)	(358.386.392,03)
302	fev/2043	46.568,85	47.398,97	-	95.511,39	1.128.778,18	146.482,40	-	17.851,43	(1.103.633,00)	(1.759.076,27)	(361.261.101,29)
303	mar/2043	45.514,98	46.414,71	-	95.568,33	1.127.931,66	146.040,81	-	17.664,09	(1.103.938,54)	(1.773.010,65)	(364.251.101,29)
304	abr/2043	45.321,94	46.272,17	-	95.082,78	1.121.872,17	145.608,01	-	17.389,64	(1.098.048,25)	(1.787.014,35)	(367.319.114,09)
305	mai/2043	44.814,03	45.730,17	-	94.819,13	1.118.644,53	145.175,09	-	17.200,88	(1.095.557,17)	(1.801.057,54)	(370.419.726,80)
306	jun/2043	48.348,18	48.682,48	-	96.728,97	1.160.440,83	161.144,47	-	18.062,62	(1.135.881,28)	(1.815.158,98)	(372.909.726,80)
307	jul/2043	45.946,09	48.286,36	-	96.334,95	1.155.074,07	160.679,42	-	17.901,55	(1.131.087,63)	(1.829.521,29)	(375.821.375,96)
308	ago/2043	45.810,95	48.190,91	-	97.831,21	1.148.818,46	160.216,90	-	17.846,34	(1.124.908,83)	(1.843.032,20)	(378.790.216,79)
309	set/2043	44.749,11	47.130,99	-	97.951,87	1.148.418,93	149.754,89	-	17.454,67	(1.125.793,42)	(1.856.383,19)	(381.734.393,40)
310	out/2043	44.571,09	46.936,69	-	97.448,28	1.141.876,34	148.293,28	-	17.383,83	(1.118.898,48)	(1.872.808,82)	(384.778.988,69)
311	nov/2043	44.362,65	46.714,81	-	96.946,04	1.135.584,07	147.838,32	-	17.302,19	(1.113.871,88)	(1.887.475,47)	(387.898.145,24)
312	dez/2043	88.894,61	91.674,20	-	192.581,40	2.255.023,96	295.868,13	-	33.823,18	(2.213.884,83)	(1.902.083,74)	(390.768.145,24)
313	jan/2044	42.176,78	43.357,44	-	97.310,64	1.138.764,02	147.914,18	-	16.249,12	(1.120.082,48)	(1.922.117,42)	(394.883.913,78)
314	fev/2044	40.013,88	41.382,71	-	98.202,65	1.146.275,56	147.439,70	-	15.459,25	(1.128.595,48)	(1.936.925,48)	(399.082.834,64)
315	mar/2044	39.809,80	40.971,41	-	97.030,68	1.141.183,56	146.959,46	-	15.308,21	(1.125.018,24)	(1.951.851,93)	(404.069.504,80)
316	abr/2044	39.244,88	40.515,41	-	97.449,20	1.135.980,42	146.481,87	-	15.171,20	(1.120.304,21)	(1.966.828,75)	(409.282.834,64)
317	mai/2044	37.824,18	39.388,92	-	97.766,49	1.137.757,61	145.999,13	-	14.687,34	(1.123.364,49)	(1.981.855,52)	(414.261.857,77)
318	jun/2044	38.940,07	41.820,84	-	101.754,86	1.180.970,82	151.973,81	-	15.342,33	(1.185.771,00)	(1.996.970,34)	(419.424.599,11)
319	jul/2044	38.427,52	41.010,86	-	101.422,62	1.176.253,40	151.453,20	-	15.150,02	(1.161.885,38)	(2.012.365,14)	(424.598.646,54)
320	ago/2044	38.122,83	41.010,86	-	101.023,37	1.170.868,82	150.936,50	-	15.033,20	(1.168.675,45)	(2.027.814,99)	(429.991.409,12)
321	set/2044	35.686,39	38.810,86	-	101.960,28	1.178.842,25	150.416,25	-	14.152,41	(1.166.953,38)	(2.043.315,66)	(435.219.114,83)
322	out/2044	34.686,00	38.001,85	-	101.889,77	1.177.790,24	149.882,62	-	13.808,67	(1.168.783,90)	(2.058.941,81)	(440.516.529,00)
323	nov/2044	33.888,42	37.242,00	-	101.865,95	1.175.131,60	149.340,59	-	13.512,80	(1.164.968,62)	(2.074.643,09)	(445.485.746,54)
324	dez/2044	67.440,42	72.872,49	-	199.974,00	2.309.945,25	298.854,89	-	26.655,55	(2.283.188,79)	(2.090.412,16)	(453.942.332,80)
325	jan/2045	33.271,60	35.294,81	-	101.188,02	1.167.900,06	148.264,36	-	13.025,71	(1.159.435,72)	(2.111.749,47)	(459.113.512,86)
326	fev/2045	32.986,95	35.019,63	-	100.798,87	1.162.628,14	147.729,21	-	12.921,07	(1.154.463,98)	(2.127.672,13)	(464.395.648,79)
327	mar/2045	32.457,46	34.504,94	-	100.521,82	1.158.481,36	147.193,33	-	12.720,99	(1.150.911,37)	(2.143.648,09)	(469.690.208,25)
328	abr/2045	31.186,67	33.351,18	-	100.742,84	1.159.328,55	146.896,21	-	12.260,40	(1.152.984,37)	(2.159.684,52)	(474.002.657,14)
329	mai/2045	31.133,48	33.278,90	-	100.211,03	1.152.657,17	146.121,03	-	12.236,56	(1.146.391,35)	(2.175.809,01)	(478.325.057,50)
330	jun/2045	31.597,22	35.208,94	-	104.465,58	1.198.181,85	145.117,03	-	12.691,51	(1.189.877,28)	(2.191.979,99)	(483.708.714,74)
331	jul/2045	31.219,84	34.830,80	-	104.052,87	1.192.687,26	144.888,06	-	12.547,79	(1.186.619,52)	(2.208.450,11)	(489.103.794,37)
332	ago/2045	30.002,46	33.687,26	-	104.184,58	1.192.635,32	144.908,54	-	12.086,28	(1.187.768,85)	(2.224.875,78)	(494.516.529,00)
333	set/2045	29.484,23	33.180,94	-	103.878,96	1.188.208,27	144.372,29	-	11.904,64	(1.183.895,07)	(2.241.587,49)	(499.942.012,56)
334	out/2045	29.156,10	32.948,01	-	103.457,20	1.182.628,52	143.745,85	-	11.779,06	(1.178.692,82)	(2.258.291,71)	(505.378.986,68)
335	nov/2045	29.021,26	32.691,36	-	102.905,19	1.175.757,36	143.163,50	-	11.723,68	(1.172.026,75)	(2.274.990,25)	(510.825.984,18)
336	dez/2045	57.751,49	64.875,65	-	203.463,57	2.325.348,17	296.520,57	-	23.295,75	(2.319.077,77)	(2.291.769,29)	(517.436.831,24)
337	jan/2046	30.988,56	30.821,00	-	102.047,57	1.166.723,03	148.012,70	-	11.327,86	(1.164.386,98)	(2.314.212,82)	(523.915.431,03)
338	fev/2046	30.592,81	30.821,00	-	101.439,84	1.159.887,84	147.448,10	-	11.305,97	(1.157.826,58)	(2.331.145,08)	(530.325.057,50)
339	mar/2046	28.238,39	30.573,38	-	101.935,11	1.154.493,66	146.885,82	-	11.172,60	(1.152.643,20)	(2.348.126,85)	(537.803.972,74)
340	abr/2046	28.098,98	30.422,72	-	100.549,15	1.147.899,96	146.323,05	-	11.117,88	(1.146.068,68)	(2.366.187,02)	(545.416.206,06)
341	mai/2046	28.051,79	30.354,44	-	100.005,56	1.140.932,81	145.766,91	-	11.095,56	(1.139.383,40)	(2.382.256,14)	(553.551.471,75)
342	jun/2046	28.835,44	32.555,54	-	104.035,82	1.183.896,87	151.704,99	-	11.882,58	(1.181.839,94)	(2.399.398,91)	(561.818.080,04)
343	jul/2046	27.299,77	31.121,57	-	104.361,32	1.185.791,78	151.104,84	-	11.098,43	(1.185.212,38)	(2.416.831,77)	(570.121.133,20)
344	ago/2046	27.204,87	31.000,79	-	103.793,45	1.178.775,14	150.508,95	-	11.057,48	(1.178.343,44)	(2.434.384,00)	(578.535.841,54)
345	set/2046	27.083,27	30.855,76	-	103.227,43	1.171.783,34	149.919,67	-	11.006,81	(1.171.543,45)	(2.451.949,95)	(587.037.334,93)
346	out/2046	26.716,58	30.487,45	-	102.822,90	1.166.416,74	149.329,86	-	10.887,17	(1.166.586,89)	(2.469.587,48)	(595.899.509,31)
347	nov/2046	26.590,75	30.338,97	-	102.251,06	1.159.484,79	148.741,73	-	10.815,05	(1.159.830,90)	(2.487.286,75)	(604.540.626,95)
348	dez/2046	52.114,67	59.615,03	-	202.872,10	2.309.804,18	295.872,82	-	21.225,54	(2.303.000,74)	(2.505.039,27)	(613.448.666,96)
349	jan/2047	25.079,37	27.702,17	-	102.135,39	1.157.241,41	147.375,72	-	10.027,03	(1.160.427,23)	(2.528.442,65)	(623.137.536,84)
350	fev/2047	24.8										

**APÊNDICE N.º 02**  
**INSTITUTO DE PREVIDÊNCIA SOCIAL DO MUNICÍPIO DE ICAPUI / ICAPUI - CEARA**  
**FLUXO DE CAIXA FINANCEIRO/ATUARIAL E EVOLUÇÃO ESTIMADA DO PATRIMÔNIO ATÉ A EXTIÇÃO ATUAL DO GRUPO FECHADO - EM MOEDA CONSTANTE DE 31/12/2017**  
**PLANO PREVIDENCIÁRIO - CONTRIBUIÇÕES NORMAIS: 12,07% do Ente Público + 11,00% dos Segurados = 23,07%**  
 Posição: Dezembro/2017

IND. MÊS	MÊS / ANO CALENDÁRIO	RECEITAS				DESPESAS				MOVIMENTO LÍQUIDO DO MÊS	GANHOS DE MERCADO (3)	PATRIMÔNIO LÍQUIDO
		CONTRIBUIÇÕES REGULAMENTARES		CONTRIBUIÇÕES SUPLEMENTARES (1) <small>(Integralização das Reservas a Amortizar)</small>	COMPENSAÇÃO FINANCEIRA FUTURA A RECEBER (2)	BENEFÍCIOS			DESPESA ADMINST.			
		MUNICÍPIO	SEGURADO			PROGRAMADOS	DE RISCO	AUXÍLIOS				
				A	B				C			
355	jul/2047	22.226,02	25.893,28	-	150.384,37	1.186.012,33	150.403,12	-	0.331,20	(1.191.333,08)	(2.537.387,01)	(545.659.148,72)
356	ago/2047	22.155,78	26.792,91	-	104.799,38	1.178.853,07	140.854,89	-	9.290,89	(1.184.258,78)	(2.556.023,50)	(549.499.431,00)
357	set/2047	21.866,45	26.492,95	-	104.339,05	1.172.955,47	149.217,23	-	9.186,94	(1.178.651,18)	(2.574.716,27)	(553.352.808,45)
358	out/2047	21.788,22	26.387,29	-	103.755,82	1.165.841,40	148.589,90	-	9.144,41	(1.171.681,44)	(2.583.472,78)	(557.217.962,87)
359	nov/2047	21.665,13	26.238,24	-	103.176,22	1.158.751,37	147.859,26	-	9.100,50	(1.164.730,54)	(2.712.286,61)	(561.094.979,82)
360	dez/2047	42.726,85	51.364,09	-	204.290,69	2.294.237,33	294.105,00	-	17.878,43	(2.307.829,40)	(2.731.156,19)	(566.133.967,41)
361	jan/2048	20.210,47	23.859,60	-	102.973,44	1.149.100,61	146.700,62	-	8.301,08	(1.164.183,14)	(2.755.685,71)	(570.053.636,26)
362	fev/2048	20.184,84	23.907,70	-	102.394,75	1.149.100,61	146.095,15	-	8.376,38	(1.157.114,83)	(2.774.785,67)	(573.885.710,96)
363	mar/2048	19.925,14	23.642,57	-	101.909,23	1.143.032,38	145.431,10	-	8.276,96	(1.151.253,20)	(2.793.904,50)	(577.930.884,66)
364	abr/2048	19.641,21	23.355,50	-	101.447,57	1.137.148,85	144.798,66	-	8.189,18	(1.145.671,43)	(2.813.107,60)	(581.889.663,87)
365	mai/2048	19.023,33	22.764,21	-	101.264,63	1.134.058,04	144.163,64	-	7.938,47	(1.143.107,99)	(2.832.377,36)	(585.865.149,22)
366	jun/2048	19.533,36	22.669,55	-	105.290,74	1.176.383,28	149.919,42	-	8.397,32	(1.185.186,38)	(2.851.728,24)	(590.002.063,83)
367	jul/2048	19.435,43	24.539,74	-	104.691,39	1.169.106,77	149.247,44	-	8.354,06	(1.175.041,71)	(2.871.378,12)	(593.951.483,96)
368	ago/2048	19.148,28	24.237,62	-	104.241,13	1.163.324,49	148.580,72	-	8.242,12	(1.172.520,29)	(2.890.166,88)	(598.016.092,84)
369	set/2048	18.693,70	23.793,05	-	103.890,61	1.158.467,27	147.912,18	-	8.069,40	(1.168.991,60)	(2.910.868,70)	(602.094.053,04)
370	out/2048	18.362,51	23.441,10	-	103.444,05	1.152.890,74	147.238,82	-	7.941,62	(1.162.783,22)	(2.930.723,25)	(606.187.559,51)
371	nov/2048	17.944,60	23.020,26	-	103.058,31	1.147.750,10	146.559,54	-	7.821,18	(1.158.058,73)	(2.950.646,60)	(610.296.276,84)
372	dez/2048	35.701,05	45.746,65	-	204.086,33	2.272.729,40	281.317,88	-	15.472,91	(2.293.895,58)	(615.660.910,39)	(615.660.910,39)
373	jan/2049	17.516,59	21.365,36	-	102.106,96	1.137.733,87	145.224,63	-	7.386,49	(1.149.356,38)	(3.016.482,92)	(623.870.247,43)
374	fev/2049	16.788,37	20.670,98	-	101.956,85	1.135.006,49	144.547,07	-	7.116,24	(1.147.253,58)	(3.036.279,86)	(628.870.247,43)
375	mar/2049	16.700,59	20.560,36	-	101.368,62	1.127.883,94	143.880,82	-	7.078,55	(1.140.213,76)	(3.056.219,87)	(634.047.190,66)
376	abr/2049	16.432,46	20.285,51	-	100.899,51	1.121.984,26	143.216,98	-	6.975,40	(1.134.539,13)	(3.075.051,41)	(639.326.771,40)
377	mai/2049	15.238,09	19.184,80	-	101.076,25	1.122.522,93	142.548,42	-	6.535,21	(1.136.127,42)	(3.077.454,19)	(636.452.353,01)
378	jun/2049	15.413,19	20.721,52	-	106.179,49	1.165.306,54	148.139,50	-	6.864,57	(1.178.996,50)	(3.097.964,01)	(640.729.313,32)
379	jul/2049	14.935,59	20.245,99	-	104.817,19	1.160.468,93	147.422,51	-	6.683,46	(1.174.576,47)	(3.118.782,33)	(645.022.672,52)
380	ago/2049	14.689,59	19.982,87	-	104.390,04	1.154.387,80	146.708,32	-	6.579,15	(1.168.873,08)	(3.139.880,47)	(649.331.225,86)
381	set/2049	13.081,97	18.849,33	-	104.776,36	1.151.633,92	145.870,27	-	6.066,06	(1.172.961,59)	(3.160.652,58)	(653.864.840,05)
382	out/2049	11.898,03	17.807,11	-	104.672,74	1.157.384,97	145.237,34	-	5.943,15	(1.173.087,98)	(3.181.746,66)	(659.020.294,29)
383	nov/2049	10.899,47	16.846,99	-	104.864,69	1.156.114,63	144.480,00	-	5.288,99	(1.173.273,36)	(3.202.947,01)	(665.336.504,66)
384	dez/2049	21.687,03	32.518,08	-	205.994,18	2.272.485,42	287.152,02	-	10.293,57	(2.309.761,81)	(3.224.244,48)	(667.938.514,96)
385	jan/2050	10.643,18	15.371,92	-	103.785,63	1.144.613,14	142.987,65	-	4.942,15	(1.162.762,20)	(3.251.185,56)	(672.344.462,71)
386	fev/2050	10.619,95	15.318,21	-	103.157,01	1.137.332,18	142.243,82	-	4.927,53	(1.155.408,15)	(3.272.870,67)	(676.772.541,54)
387	mar/2050	10.564,98	15.235,68	-	102.550,13	1.130.080,31	141.505,88	-	4.901,41	(1.148.136,81)	(3.294.254,27)	(681.214.902,91)
388	abr/2050	10.296,88	14.969,00	-	102.083,65	1.124.239,62	140.773,74	-	4.797,92	(1.142.471,85)	(3.315.847,99)	(685.673.222,76)
389	mai/2050	9.870,25	14.537,88	-	101.753,03	1.119.772,64	140.041,38	-	4.636,89	(1.138.289,04)	(3.337.549,08)	(690.149.060,88)
390	jun/2050	10.045,80	18.065,48	-	108.780,42	1.158.545,78	145.512,40	-	4.606,42	(1.180.126,90)	(3.359.335,45)	(694.686.623,23)
391	jul/2050	9.654,67	15.665,41	-	105.382,77	1.158.192,32	144.737,94	-	4.610,11	(1.175.057,53)	(3.381.431,51)	(699.245.012,27)
392	ago/2050	8.646,54	14.767,84	-	105.349,56	1.154.883,96	143.984,04	-	4.448,08	(1.174.532,14)	(3.403.610,45)	(703.823.164,87)
393	set/2050	8.421,20	14.518,96	-	105.637,99	1.148.613,33	143.189,46	-	4.357,97	(1.168.382,71)	(3.425.894,53)	(708.417.432,37)
394	out/2050	8.377,47	14.435,57	-	104.211,80	1.141.212,53	142.409,58	-	4.333,84	(1.160.931,02)	(3.448.257,67)	(713.026.621,07)
395	nov/2050	7.306,77	13.511,60	-	104.235,21	1.140.287,71	141.630,62	-	3.954,91	(1.160.819,65)	(3.470.693,13)	(717.858.133,86)
396	dez/2050	14.537,46	26.051,70	-	205.881,34	2.252.436,87	281.508,34	-	7.710,81	(2.295.183,53)	(3.493.237,26)	(723.448.554,64)
397	jan/2051	6.676,55	11.703,12	-	103.367,96	1.131.110,65	140.083,83	-	3.491,63	(1.152.938,37)	(3.521.412,69)	(728.120.995,70)
398	fev/2051	6.665,88	11.659,26	-	102.747,77	1.123.767,74	139.309,87	-	3.481,27	(1.145.485,98)	(3.544.166,33)	(732.810.557,00)
399	mar/2051	6.631,09	11.593,52	-	102.130,94	1.116.456,13	138.537,77	-	3.462,17	(1.138.100,63)	(3.566.982,44)	(737.515.650,07)
400	abr/2051	6.377,83	11.328,77	-	101.654,14	1.110.872,93	137.899,58	-	3.363,76	(1.132.339,58)	(3.589.894,72)	(742.237.884,37)
401	mai/2051	5.997,06	10.947,93	-	101.274,74	1.105.670,17	137.163,62	-	3.219,08	(1.127.962,11)	(3.612.848,89)	(746.978.428,91)
402	jun/2051	6.280,01	12.534,05	-	105.126,76	1.145.451,07	142.244,50	-	3.570,95	(1.167.344,89)	(3.635.855,26)	(751.781.727,07)
403	jul/2051	5.987,38	12.240,97	-	104.638,27	1.139.431,63	141.438,20	-	3.462,89	(1.161.465,10)	(3.659.355,57)	(756.602.528,74)
404	ago/2051	5.865,33	12.178,42	-	104.000,16	1.131.953,66	140.634,40	-	3.446,43	(1.153.682,58)	(3.682.801,07)	(761.439.222,38)
405	set/2051	5.938,99	12.107,96	-	103.386,41	1.124.511,02	139.834,19	-	3.428,34	(1.146.360,59)	(3.705.343,92)	(766.291.926,68)
406	out/2051	5.907,98	12.035,78	-	102.733,81	1.117.097,07	139.038,17	-	3.408,82	(1.138.665,48)	(3.729.984,70)	(771.160.558,07)
407	nov/2051	5.877,34	11.961,93	-	102.103,72	1.109.711,93	138.246,86	-	3.389,35	(1.131.403,14)	(3.753.663,98)	(776.045.825,19)
408	dez/2051	10.420,66	22.624,88	-	203.155,86	2.296.753,08	274.769,75	-	6.277,70	(2.251.599,32)	(782.074.866,81)	(782.074.866,81)
409	jan/2052	4.969,52	9.963,67	-	101.403,43	1.102.190,94	136.682,85	-	2.836,91	(1.125.354,02)	(3.805.786,96)	(787.007.099,76)
410	fev/2052	4.968,20	9.927,85	-	100.779,24	1.094.857,38	135.872,19	-	2.829,94	(1.117.884,11)	(3.830.706,42)	(791.955.690,31)
411	mar/2052	4.727,97	9.874,49	-	100.298,85	1.088.909,73	135.066,19	-	2.738,07	(1.112.036,88)	(3.879.081,12)	(796.922.613,36)
412	abr/2052	4.534,00	9.463,40	-	99.780,38	1.082.738,06	134.301,40	-	2.659,12	(1.105.929,80)	(3.879.081,12)	(801.907.598,28)
413	mai/2052	4.531,95	9.427,36	-	99.161,16	1.075.495,12	133.519,11	-	2.651,88	(1.098.545,53)	(3.903.325,77)	(806.809.466,67)
414	jun/2052	4.328,25	10.530,73	-	103.181,91	1.116.736,94	138.887,82	-	2.822,78	(1.140.206,87)	(3.927.672,53)	(811.877.345,98)
415	jul/2052	4.308,04	10.485,99	-	102.536,92	1.109.245,04	138.100,05	-	2.806,27	(1.132.608,42)	(3.952.340,79)	(817.062.295,18)
416	ago/2052	4.292,71	10.409,51	-	101.897,30	1.101.783,41	137.053,40	-	2.793,01	(1.125.030,30)	(3.977.092,04)	(822.164.417,64)
417	set/2052	4.274,76	10.349,00	-	101.258,50	1.094.358,57	136.245,03	-	2.778,11	(1.117.499,45)	(4.001.926,88)	(827.283.843,82)
418	out/2052	4.058,85	10.108,12	-	100.742,34	1.086.890,82	135.437,92	-	2.691,20	(1.111.391,40)	(4.026.846,94)	(832.422.061,18)
419	nov/2052	4.037,69	10.045,25	-	100.108,35	1.080.890,82	134.635,83	-	2.675,37	(1.103.920,71)	(4.051.856,57)	(837.577.858,47)
420	dez/2052	8.033,60	19.985,35	-	198.883,71	2.144.255,97	267.579,16	-	5.319,02	(2.190.460,50)	(4.079.952,58)	(843.845.281,64)
421	jan/2053	4.008,93	8.908,34	-	98.847,19	1.067.671,09	133.044,36	-	2.453,92	(1.091.404,90)	(4.107.459,48)	(849.044.125,93)
422	fev/2053	4.012,37	8.876,94</									

**APÊNDICE N.º 02**  
**INSTITUTO DE PREVIDÊNCIA SOCIAL DO MUNICÍPIO DE ICAPUI / ICAPUI - CEARÁ**  
**FLUXO DE CAIXA FINANCEIRO/ATUARIAL E EVOLUÇÃO ESTIMADA DO PATRIMÔNIO ATÉ A EXTINÇÃO ATUAL DO GRUPO FECHADO - EM MOEDA CONSTANTE DE 31/12/2017**  
**PLANO PREVIDENCIÁRIO - CONTRIBUIÇÕES NORMAIS: 12,07% do Ente Público + 11,00% dos Segurados = 23,07%**  
 Posição: Dezembro/2017

IND. MÊS	MÊS / ANO CALENDÁRIO	RECEITAS				DESPESAS			MOVIMENTO LÍQUIDO DO MÊS	GANHOS DE MERCADO (3)	PATRIMÔNIO LÍQUIDO	
		CONTRIBUIÇÕES REGULAMENTARES		CONTRIBUIÇÕES SUPLEMENTARES (1) <small>(Integração das Reservas à Amortizar)</small>	COMPENSAÇÃO FINANCEIRA FUTURA A RECEBER (2)	BENEFÍCIOS						DESPESA ADMINST.
		MUNICÍPIO	SEGURADO			PROGRAMADOS	DE RISCO	AUXÍLIOS				
		A	B	C	D	E	F	G				H
426	jun/2053	3.489,75	8.515,13	-	100.408,77	1.385.116,48	134.886,17	-	2.470,56	(1.104.081,54)	(4.234.901,47)	(875.366.176,68)
427	jul/2053	3.260,11	9.261,57	-	99.893,59	1.073.955,30	134.071,66	-	2.378,77	(1.087.993,46)	(4.280.899,14)	(890.725.058,28)
428	ago/2053	3.005,55	8.985,48	-	96.398,80	1.068.010,94	133.254,94	-	2.277,96	(1.082.155,91)	(4.286.973,78)	(886.104.187,95)
429	set/2053	2.994,07	8.931,14	-	98.757,10	1.060.631,97	132.440,32	-	2.265,46	(1.064.655,44)	(4.313.156,94)	(891.502.000,34)
430	out/2053	2.652,36	8.484,92	-	98.382,76	1.055.916,82	131.629,34	-	2.096,78	(1.080.222,89)	(4.339.431,07)	(896.921.654,29)
431	nov/2053	2.538,95	8.429,22	-	97.745,90	1.048.588,50	130.822,16	-	2.083,65	(1.072.780,23)	(4.365.811,51)	(902.360.246,03)
432	dez/2053	5.051,15	16.747,52	-	193.738,07	2.077.737,39	259.967,26	-	4.141,14	(2.126.309,05)	(4.382.284,13)	(908.876.839,20)
433	jan/2054	2.318,70	7.180,33	-	96.608,30	1.036.708,97	129.217,45	-	1.804,55	(1.061.623,84)	(4.424.013,71)	(914.364.476,55)
434	fev/2054	2.322,51	7.148,35	-	95.978,47	1.029.457,26	128.417,58	-	1.799,39	(1.054.223,93)	(4.450.715,32)	(919.869.415,80)
435	mar/2054	1.680,82	5.530,31	-	95.746,11	1.026.177,60	127.621,96	-	1.550,21	(1.044.075,46)	(4.504.423,16)	(930.946.828,44)
436	abr/2054	1.672,10	5.488,07	-	95.119,86	1.018.983,29	126.823,00	-	1.542,12	(1.036.783,35)	(4.531.430,76)	(935.515.042,55)
437	mai/2054	1.667,67	5.449,95	-	94.497,33	1.011.825,01	126.031,17	-	1.526,03	(1.028.689,90)	(4.558.534,32)	(942.148.288,78)
438	jun/2054	1.529,62	7.489,74	-	96.178,27	1.049.309,55	130.848,35	-	1.709,83	(1.074.689,90)	(4.558.534,32)	(942.148.288,78)
439	jul/2054	1.318,45	7.233,36	-	97.653,46	1.043.132,75	130.022,09	-	1.624,61	(1.068.574,18)	(4.585.954,33)	(947.802.795,28)
440	ago/2054	1.311,52	7.183,31	-	97.008,24	1.036.765,65	129.197,21	-	1.613,78	(1.061.073,57)	(4.613.478,03)	(953.477.346,89)
441	set/2054	1.304,62	7.133,51	-	96.367,26	1.028.438,44	128.375,40	-	1.603,01	(1.053.811,46)	(4.641.099,20)	(959.172.057,55)
442	out/2054	1.287,74	7.083,97	-	95.726,39	1.021.142,46	127.559,42	-	1.592,28	(1.046.186,07)	(4.668.818,49)	(964.887.062,11)
443	nov/2054	1.290,89	7.034,83	-	95.090,17	1.013.879,30	126.746,59	-	1.581,62	(1.038.791,81)	(4.696.536,56)	(970.622.490,49)
444	dez/2054	2.568,08	13.971,06	-	186.710,28	2.011.267,99	251.946,71	-	3.141,88	(2.081.006,25)	(4.724.554,05)	(977.408.050,79)
445	jan/2055	1.290,23	5.048,35	-	93.834,33	1.000.726,18	125.133,55	-	1.394,13	(1.026.090,94)	(4.757.583,11)	(983.191.724,85)
446	fev/2055	1.281,54	6.015,26	-	93.185,45	993.548,23	124.331,87	-	1.388,08	(1.018.765,73)	(4.785.735,44)	(988.986.226,02)
447	mar/2055	1.284,65	5.974,85	-	92.569,87	986.405,46	123.537,22	-	1.378,10	(1.011.492,41)	(4.813.989,14)	(994.821.707,56)
448	abr/2055	1.277,79	5.934,56	-	91.946,61	979.302,09	122.747,14	-	1.370,15	(1.004.260,49)	(4.842.344,87)	(1.000.968.313,02)
449	mai/2055	1.275,31	5.898,43	-	91.324,39	972.235,17	121.958,53	-	1.362,81	(997.058,38)	(4.870.803,61)	(1.008.536.175,01)
450	jun/2055	1.118,14	6.829,27	-	94.889,77	1.008.395,10	126.819,93	-	1.509,79	(1.033.687,63)	(4.899.365,73)	(1.012.469.228,36)
451	jul/2055	1.112,14	6.780,33	-	94.246,46	1.001.095,87	125.796,13	-	1.499,35	(1.026.252,42)	(4.928.245,18)	(1.018.423.725,95)
452	ago/2055	1.106,18	6.731,61	-	93.603,70	993.828,78	124.976,46	-	1.488,98	(1.018.852,72)	(4.957.228,98)	(1.024.398.087,65)
453	set/2055	1.100,20	6.683,17	-	92.965,27	986.605,14	124.164,37	-	1.478,63	(1.011.499,49)	(4.986.317,86)	(1.030.397.625,00)
454	out/2055	881,82	6.441,47	-	90.467,00	980.896,80	123.354,81	-	1.391,24	(1.005.862,25)	(5.016.612,64)	(1.036.418.799,80)
455	nov/2055	653,84	5.191,04	-	91.959,31	974.885,83	122.547,02	-	1.300,34	(999.920,09)	(5.044.820,91)	(1.042.463.548,71)
456	dez/2055	1.300,82	12.280,85	-	182.382,89	1.832.773,69	243.464,75	-	2.882,02	(1.882.835,89)	(5.074.244,04)	(1.049.520.629,74)
457	jan/2056	414,25	5.049,10	-	90.850,22	963.313,49	120.938,86	-	1.037,85	(988.974,67)	(5.108.594,73)	(1.055.615.199,15)
458	fev/2056	412,01	5.013,06	-	90.223,41	956.227,78	120.135,30	-	1.030,61	(981.745,22)	(5.138.274,96)	(1.061.738.219,33)
459	mar/2056	409,78	4.977,16	-	89.599,89	949.178,44	119.338,02	-	1.023,37	(974.553,00)	(5.168.054,47)	(1.067.880.836,81)
460	abr/2056	407,58	4.941,40	-	88.978,84	942.169,89	118.547,94	-	1.016,15	(967.406,18)	(5.197.963,97)	(1.074.046.206,96)
461	mai/2056	-	4.536,36	-	88.608,19	937.701,57	117.758,14	-	861,78	(963.175,94)	(5.227.974,22)	(1.080.237.357,12)
462	jun/2056	-	5.639,51	-	91.814,27	971.116,74	122.231,21	-	1.052,35	(998.948,83)	(5.268.109,96)	(1.088.482.413,60)
463	jul/2056	-	5.496,62	-	91.272,38	963.913,11	121.407,21	-	1.044,20	(988.595,52)	(5.288.556,76)	(1.092.770.565,89)
464	ago/2056	-	5.463,95	-	90.634,05	956.744,35	120.590,20	-	1.036,10	(982.282,64)	(5.319.116,99)	(1.099.071.964,52)
465	set/2056	-	5.411,56	-	89.987,78	949.616,09	119.774,67	-	1.028,05	(975.011,48)	(5.349.786,36)	(1.105.396.764,36)
466	out/2056	-	5.368,43	-	89.364,64	942.525,39	118.968,10	-	1.020,04	(967.779,48)	(5.380.574,65)	(1.111.745.118,46)
467	nov/2056	-	5.327,49	-	88.733,95	935.466,62	118.161,49	-	1.012,08	(960.578,75)	(5.411.475,58)	(1.118.117.172,79)
468	dez/2056	-	10.571,59	-	176.116,66	1.855,916,78	234.714,44	-	2.008,31	(1.805.951,27)	(5.442.491,88)	(1.125.465.615,93)
469	jan/2057	-	4.465,34	-	87.482,25	922.488,58	116.557,37	-	848,29	(947.946,66)	(5.478.260,80)	(1.131.891.823,39)
470	fev/2057	-	4.431,70	-	86.860,37	915.522,74	115.765,87	-	841,80	(940.838,54)	(5.509.540,68)	(1.138.342.202,61)
471	mar/2057	-	4.398,21	-	86.242,08	908.594,08	114.979,23	-	835,54	(933.768,56)	(5.540.938,23)	(1.144.816.909,40)
472	abr/2057	-	4.364,86	-	85.626,08	901.706,58	114.191,62	-	829,20	(926.736,47)	(5.572.454,19)	(1.151.316.100,07)
473	mai/2057	-	4.331,63	-	85.012,91	894.856,79	113.413,00	-	822,88	(919.748,14)	(5.604.089,33)	(1.157.839.937,54)
474	jun/2057	-	5.264,80	-	88.180,91	926.794,37	117.732,66	-	1.000,17	(952.081,49)	(5.635.844,44)	(1.164.427.863,47)
475	jul/2057	-	5.222,62	-	87.545,57	919.727,50	116.916,13	-	992,15	(944.870,59)	(5.667.911,51)	(1.171.040.645,57)
476	ago/2057	-	5.180,68	-	86.913,47	912.696,90	116.108,43	-	984,18	(937.695,37)	(5.700.098,96)	(1.177.878.440,49)
477	set/2057	-	5.139,04	-	86.283,96	905.709,85	115.304,11	-	976,27	(930.597,74)	(5.732.403,36)	(1.184.341.417,59)
478	out/2057	-	5.097,66	-	85.657,28	898.756,67	114.503,00	-	968,41	(923.473,15)	(5.764.841,74)	(1.191.029.732,48)
479	nov/2057	-	5.056,48	-	85.035,18	891.839,25	113.706,09	-	960,59	(916.414,27)	(5.797.397,45)	(1.197.743.544,28)
480	dez/2057	-	10.031,08	-	168.828,01	1.769,916,86	225.825,91	-	1.905,63	(1.818.789,30)	(5.830.077,27)	(1.205.382.410,77)
481	jan/2058	-	4.254,79	-	83.787,18	879.031,29	112.125,93	-	808,28	(903.913,54)	(5.867.305,51)	(1.212.163.522,82)
482	fev/2058	-	4.221,62	-	83.162,69	872.209,89	111.342,13	-	801,99	(896.949,50)	(5.900.287,78)	(1.218.960.850,09)
483	mar/2058	-	4.188,61	-	82.571,54	865.425,67	110.562,34	-	795,72	(890.023,56)	(5.933.353,57)	(1.225.784.227,25)
484	abr/2058	-	4.155,74	-	81.962,87	858.663,80	109.785,89	-	789,48	(883.140,86)	(5.966.566,71)	(1.232.633.934,62)
485	mai/2058	-	4.123,00	-	81.356,96	851.979,58	109.013,47	-	783,26	(876.298,34)	(5.999.908,01)	(1.239.510.140,96)
486	jun/2058	-	4.087,48	-	80.742,33	845.308,91	108.243,93	-	777,03	(869.024,18)	(6.033.376,29)	(1.246.450.543,40)
487	jul/2058	-	4.046,15	-	80.131,39	838.648,24	107.478,39	-	770,81	(861.959,03)	(6.067.161,05)	(1.253.417.673,47)
488	ago/2058	-	4.905,06	-	83.118,39	868.471,38	111.576,61	-	931,82	(892.956,37)	(6.104.073,91)	(1.260.417.703,55)
489	set/2058	-	4.854,29	-	82.497,42	861.639,36	110.782,69	-	924,09	(885.964,43)	(6.135.117,70)	(1.267.432.805,67)
490	out/2058	-	4.823,79	-	81.879,21	854.841,93	109.993,90	-	916,39	(879.049,23)	(6.168.293,27)	(1.274.481.148,37)
491	nov/2058	-	4.783,49	-	81.264,47	848.078,66	109.206,65	-	908,73	(872.148,28)	(6.203.601,43)	(1.281.556.896,09)
492	dez/2058	-	9.486,89	-	161.307,50	1.682.710,49	215.852,87	-	1.802,25	(1.730.571,22)	(6.238.042,99)	(1.289.525.510,30)
493	jan/2059	-	4.041,01	-	80.044,83	835.477,21	107.649,38	-	767,68	(859.808,43)	(6.276.830,63)	(1.296.662.149,35)
494	fev/2059	-	4.008,42	-	79.439,61	828.814,87	106.877,98	-	761,40	(853.006,50)	(6.311.596,58)	(1.303.826.724,44)
495	mar/2059	-	3.975,99	-	78.837,15	822.189,76	106.109,38	-	755,33	(846.241,33)	(6.346.442,51)	(1.311.019.408,28)
496	abr/2059	-	3.943,71	-	78.238,26	815.608,89	105.348,14	-	749,19	(839.5		

**APÊNDICE N.º 02**  
**INSTITUTO DE PREVIDÊNCIA SOCIAL DO MUNICÍPIO DE ICAPUI / ICAPUI - CEARÁ**  
**FLUXO DE CAIXA FINANCEIRO/ATUARIAL E EVOLUÇÃO ESTIMADA DO PATRIMÔNIO ATÉ A EXTIÇÃO ATUAL DO GRUPO FECHADO - EM MOEDA CONSTANTE DE 31/12/2017**  
**PLANO PREVIDENCIÁRIO - CONTRIBUIÇÕES NORMAIS: 12,07% do Ente Público + 11,00% dos Segurados = 23,07%**  
 Posição: Dezembro/2017

R\$ 1,00

IND. MÊS	MÊS / ANO CALENDÁRIO	RECEITAS			DESPESAS				MOVIMENTO LÍQUIDO DO MÊS	GANHOS DE MERCADO (3)	PATRIMÔNIO LÍQUIDO	
		CONTRIBUIÇÕES REGULAMENTARES		CONTRIBUIÇÕES SUPLEMENTARES (1) <small>Integração das Reservas à Amortizar</small>	COMPENSAÇÃO FINANCEIRA FUTURA A RECEBER (2)	BENEFÍCIOS						DESPESA ADMINIST.
		MUNICÍPIO	SEGURADO			PROGRAMADOS	DE RISCO	AUXÍLIOS				
A	B	C	D	E	F	G	H	I	J	L		
497	ma/2059	-	3.911,55	-	77.840,71	809.054,43	104.586,66	-	743,09	(832.542,23)	(6.418.601,73)	(1.325.489.827,76)
498	jun/2059	-	4.708,98	-	80.496,27	837.701,54	108.558,08	-	894,57	(861.948,94)	(6.461.888,76)	(1.332.803.665,46)
499	jul/2059	-	4.668,60	-	79.878,66	830.956,10	107.772,03	-	886,90	(855.066,79)	(6.487.489,24)	(1.340.146.221,49)
500	ago/2059	-	4.828,48	-	79.284,81	824.245,81	106.986,41	-	879,28	(848.220,11)	(6.523.229,50)	(1.347.517.871,10)
501	set/2059	-	4.588,69	-	78.654,10	817.582,74	106.207,80	-	871,72	(841.419,47)	(6.559.110,40)	(1.354.918.200,97)
502	out/2059	-	4.548,19	-	78.046,06	810.954,63	105.431,59	-	864,22	(834.655,20)	(6.595.132,86)	(1.362.347.980,03)
503	nov/2059	-	4.509,89	-	77.441,22	804.362,16	104.660,73	-	856,75	(827.928,53)	(6.631.297,72)	(1.369.807.215,28)
504	dez/2059	-	8.941,71	-	153.680,78	1.595.818,82	207.794,58	-	1.698,68	(1.842.479,59)	(6.667.806,89)	(1.378.117.300,76)
505	jan/2060	-	8.825,11	-	76.242,14	792.001,40	103.123,24	-	1.698,68	(1.842.479,59)	(6.708.055,65)	(1.385.541.146,46)
506	fev/2060	-	3.793,19	-	75.647,31	785.512,70	102.372,08	-	1.698,68	(815.790,06)	(6.744.676,35)	(1.393.194.969,69)
507	mar/2060	-	3.751,44	-	75.055,82	779.061,74	101.616,03	-	1.698,68	(808.154,88)	(6.781.447,06)	(1.400.779.011,83)
508	abr/2060	-	3.729,84	-	74.466,80	772.654,62	100.865,44	-	1.698,68	(802.575,08)	(6.818.362,87)	(1.408.393.406,49)
509	ma/2060	-	3.698,36	-	73.880,84	766.284,93	100.119,15	-	1.698,68	(798.527,46)	(6.855.428,12)	(1.418.038.360,08)
510	jun/2060	-	4.430,67	-	76.578,73	793.289,16	103.809,30	-	1.698,68	(816.930,76)	(6.892.638,32)	(1.423.747.929,16)
511	jul/2060	-	4.391,37	-	75.973,48	786.724,71	103.034,63	-	1.698,68	(810.228,72)	(6.930.165,04)	(1.431.488.322,92)
512	ago/2060	-	4.352,34	-	75.370,07	780.196,72	102.264,80	-	1.698,68	(803.565,95)	(6.967.841,80)	(1.439.259.730,66)
513	set/2060	-	4.313,66	-	74.770,54	773.715,90	101.497,23	-	1.698,68	(796.948,31)	(7.005.689,52)	(1.447.062.348,49)
514	out/2060	-	4.275,26	-	74.175,10	767.271,46	100.733,08	-	1.698,68	(790.366,38)	(7.043.849,15)	(1.454.896.364,00)
515	nov/2060	-	4.237,09	-	73.581,96	760.862,66	99.977,85	-	1.698,68	(783.826,38)	(7.081.781,62)	(1.462.761.972,00)
516	dez/2060	-	8.398,34	-	145.985,59	1.508.988,61	198.446,62	-	1.698,68	(1.554.847,06)	(7.120.087,96)	(1.471.436.686,92)
517	jan/2061	-	3.608,23	-	72.406,20	748.776,25	98.474,84	-	1.698,68	(771.822,12)	(7.152.292,48)	(1.479.370.991,52)
518	fev/2061	-	3.577,07	-	71.823,70	742.473,89	97.731,10	-	1.698,68	(765.483,81)	(7.200.812,67)	(1.487.337.297,99)
519	mar/2061	-	3.546,10	-	71.243,64	736.209,48	96.987,86	-	1.698,68	(759.081,26)	(7.239.689,51)	(1.495.336.960,78)
520	abr/2061	-	3.515,28	-	70.666,96	729.989,18	96.252,26	-	1.698,68	(752.728,99)	(7.278.623,93)	(1.503.367.419,67)
521	ma/2061	-	3.484,59	-	70.083,27	723.805,21	95.518,77	-	1.698,68	(746.406,10)	(7.317.716,93)	(1.511.431.544,71)
522	jun/2061	-	4.154,01	-	72.634,89	748.195,00	99.049,53	-	1.698,68	(739.536,83)	(7.356.989,47)	(1.519.580.758,66)
523	jul/2061	-	4.115,90	-	72.041,82	742.073,86	98.291,87	-	1.698,68	(733.149,84)	(7.396.538,83)	(1.527.723.037,61)
524	ago/2061	-	4.078,07	-	71.451,85	736.490,52	97.536,75	-	1.698,68	(726.819,94)	(7.436.289,14)	(1.535.918.577,72)
525	set/2061	-	4.040,61	-	70.866,11	730.203,85	96.783,79	-	1.698,68	(720.489,53)	(7.476.161,34)	(1.543.147.587,59)
526	out/2061	-	4.003,43	-	70.283,09	723.963,57	96.038,81	-	1.698,68	(714.161,13)	(7.516.216,46)	(1.550.271.451,45)
527	nov/2061	-	3.966,49	-	69.704,19	717.740,39	95.297,93	-	1.698,68	(707.832,72)	(7.556.435,49)	(1.557.306.826,11)
528	dez/2061	-	7.859,59	-	138.253,18	1.483.131,94	189.131,13	-	1.698,68	(1.467.823,42)	(7.596.819,40)	(1.564.779.270,93)
529	jan/2062	-	3.391,53	-	68.553,84	705.947,93	93.834,01	-	1.698,68	(701.541,61)	(7.637.369,86)	(1.572.449.692,83)
530	fev/2062	-	3.361,29	-	67.964,60	699.844,36	93.103,90	-	1.698,68	(722.241,06)	(7.678.611,04)	(1.579.140.692,83)
531	mar/2062	-	3.331,15	-	67.378,36	693.777,94	92.377,81	-	1.698,68	(715.949,81)	(7.719.560,72)	(1.585.544.613,82)
532	abr/2062	-	3.301,20	-	66.795,41	687.785,62	91.653,97	-	1.698,68	(709.658,16)	(7.761.269,40)	(1.591.893.236,82)
533	ma/2062	-	3.271,39	-	66.215,36	681.787,89	90.938,85	-	1.698,68	(703.366,46)	(7.803.637,88)	(1.600.000.700,51)
534	jun/2062	-	3.241,58	-	65.638,43	675.790,36	90.223,74	-	1.698,68	(697.074,76)	(7.846.011,36)	(1.608.111.969,82)
535	jul/2062	-	3.211,77	-	65.063,50	669.792,83	89.508,63	-	1.698,68	(690.783,06)	(7.888.384,84)	(1.616.233.249,13)
536	ago/2062	-	3.181,96	-	64.488,57	663.795,30	88.793,52	-	1.698,68	(684.491,36)	(7.930.758,32)	(1.624.356.528,44)
537	set/2062	-	3.152,15	-	63.913,64	657.797,77	88.078,41	-	1.698,68	(678.200,66)	(7.973.131,80)	(1.632.480.807,75)
538	out/2062	-	3.122,34	-	63.338,71	651.799,24	87.363,30	-	1.698,68	(671.908,96)	(8.015.505,28)	(1.640.605.087,06)
539	nov/2062	-	3.092,53	-	62.763,78	645.801,71	86.648,19	-	1.698,68	(665.617,26)	(8.057.878,76)	(1.648.730.366,37)
540	dez/2062	-	3.062,72	-	62.188,85	639.804,18	85.933,08	-	1.698,68	(659.325,56)	(8.100.252,24)	(1.656.855.645,68)
541	jan/2063	-	3.032,91	-	61.613,92	633.806,65	85.217,97	-	1.698,68	(653.033,86)	(8.142.625,72)	(1.664.980.925,00)
542	fev/2063	-	3.003,10	-	61.038,99	627.809,12	84.502,86	-	1.698,68	(646.742,16)	(8.185.000,20)	(1.673.106.204,31)
543	mar/2063	-	2.973,29	-	60.463,96	621.811,59	83.787,75	-	1.698,68	(640.450,46)	(8.227.219,68)	(1.681.231.483,62)
544	abr/2063	-	2.943,48	-	59.888,93	615.814,06	83.072,64	-	1.698,68	(634.158,76)	(8.270.339,16)	(1.689.356.762,93)
545	ma/2063	-	2.913,67	-	59.313,90	609.816,53	82.357,53	-	1.698,68	(627.867,06)	(8.313.459,64)	(1.697.481.042,24)
546	jun/2063	-	2.883,86	-	58.738,87	603.819,00	81.642,42	-	1.698,68	(621.575,36)	(8.356.579,12)	(1.705.606.321,55)
547	jul/2063	-	2.854,05	-	58.163,84	597.821,47	80.927,31	-	1.698,68	(615.283,66)	(8.399.700,60)	(1.713.731.600,86)
548	ago/2063	-	2.824,24	-	57.588,81	591.823,94	80.212,20	-	1.698,68	(609.000,96)	(8.442.822,08)	(1.721.856.880,17)
549	set/2063	-	2.794,43	-	57.013,78	585.826,41	79.497,09	-	1.698,68	(602.709,26)	(8.485.943,56)	(1.730.000.159,48)
550	out/2063	-	2.764,62	-	56.438,75	579.828,88	78.781,98	-	1.698,68	(596.417,56)	(8.529.065,04)	(1.738.153.438,79)
551	nov/2063	-	2.734,81	-	55.863,72	573.831,35	78.066,87	-	1.698,68	(590.125,86)	(8.572.186,52)	(1.746.306.718,10)
552	dez/2063	-	2.705,00	-	55.288,69	567.833,82	77.351,76	-	1.698,68	(583.834,16)	(8.615.308,00)	(1.754.460.000,41)
553	jan/2064	-	2.675,19	-	54.713,66	561.836,29	76.636,65	-	1.698,68	(577.542,46)	(8.658.429,48)	(1.762.613.279,72)
554	fev/2064	-	2.645,38	-	54.138,63	555.838,76	75.921,54	-	1.698,68	(571.250,76)	(8.701.550,96)	(1.770.766.559,03)
555	mar/2064	-	2.615,57	-	53.563,60	549.841,23	75.206,43	-	1.698,68	(564.959,06)	(8.744.672,44)	(1.778.919.838,34)
556	abr/2064	-	2.585,76	-	52.988,57	543.843,70	74.491,32	-	1.698,68	(558.667,36)	(8.787.793,92)	(1.787.073.117,65)
557	ma/2064	-	2.555,95	-	52.413,54	537.846,17	73.776,21	-	1.698,68	(552.375,66)	(8.830.915,40)	(1.795.226.396,96)
558	jun/2064	-	2.526,14	-	51.838,51	531.848,64	73.061,10	-	1.698,68	(546.083,96)	(8.874.036,88)	(1.803.379.676,27)
559	jul/2064	-	2.496,33	-	51.263,48	525.851,11	72.346,00	-	1.698,68	(539.792,26)	(8.917.158,36)	(1.811.532.955,58)
560	ago/2064	-	2.466,52	-	50.688,45	519.853,58	71.630,89	-	1.698,68	(533.500,56)	(8.960.279,84)	(1.819.686.234,89)
561	set/2064	-	2.436,71	-	50.113,42	513.856,05	70.915,78	-	1.698,68	(527.208,86)	(9.003.401,32)	(1.827.839.514,20)
562	out/2064	-	2.406,90	-	49.538,39	507.858,52	70.200,67	-	1.698,68	(520.917,16)	(9.046.522,80)	(1.835.992.793,51)
563	nov/2064	-	2.377,09	-	48.963,36	501.860,99	69.485,56	-	1.698,68	(514.625,46)	(9.089.644,28)	(1.844.146.072,82)
564	dez/2064	-	2.347,28	-	48.388,33	495.863,46	68.770,45	-	1.698,68	(508.333,76)	(9.132.765,76)	(1.852.299.352,13)
565	jan/2065	-	2.317,47	-	47.813,30	489.865,93	68.055,34	-	1.698,68	(502.042,06)	(9.175.887,24)	(1.860.452.631,44)
566	fev/2065	-	2.287,66	-	47.238,27	483.868,40	67.340,23	-	1.698,68	(495.750,36)	(9.219.008,72)	(1.868.605.910,75)
567	mar/2065	-	2.257,85	-	46.663,24	477.870,87	66.625,12	-	1.698,68	(489.458,66)	(9.262.130,20)	(1.876.759.190,06)

**APÊNDICE N.º 02**  
**INSTITUTO DE PREVIDÊNCIA SOCIAL DO MUNICÍPIO DE ICAPUÍ / ICAPUI - CEARÁ**  
**FLUXO DE CAIXA FINANCEIRO/ATUARIAL E EVOLUÇÃO ESTIMADA DO PATRIMÔNIO ATÉ A EXTIÇÃO ATUAL DO GRUPO FECHADO - EM MOEDA CONSTANTE DE 31/12/2017**  
**PLANO PREVIDENCIÁRIO - CONTRIBUIÇÕES NORMAIS: 12,07% do Ente Público + 11,00% dos Segurados = 23,07%**  
 Posição: Dezembro/2017

IND. MÊS	MÊS / ANO CALENDÁRIO	RECEITAS				DESPESAS			MOVIMENTO LÍQUIDO DO MÊS	GANHOS DE MERCADO (3)	PATRIMÔNIO LÍQUIDO	
		CONTRIBUIÇÕES REGULAMENTARES		CONTRIBUIÇÕES SUPLEMENTARES (1) <small>(Integração das Reservas à Amortizar)</small>	COMPENSAÇÃO FINANCEIRA FUTURA (2) RECEBER (A)	BENEFÍCIOS						DESPESA ADMINIST.
		MUNICÍPIO	SEGURADO			PROGRAMADOS	DE RISCO	AUXÍLIOS				
				A	B							C
568	abr/2065	-	2.674,53	-	55.532,26	565.171,71	77.786,70	-	508,09	(585.239,71)	(8.363.123,30)	(1.937.657.284,40)
569	mai/2065	-	2.647,90	-	55.021,70	559.830,15	77.110,87	-	503,03	(579.774,56)	(9.431.844,81)	(1.947.668.703,77)
570	jun/2065	-	3.093,37	-	56.954,18	578.055,14	79.831,46	-	507,65	(599.426,78)	(8.460.375,90)	(1.957.748.506,40)
571	jul/2065	-	3.051,12	-	56.427,27	573.559,69	79.144,62	-	581,53	(593.797,45)	(9.529.439,55)	(1.967.871.743,70)
572	ago/2065	-	3.029,17	-	55.904,72	568.105,33	78.464,48	-	575,46	(588.211,37)	(9.578.715,22)	(1.978.038.670,29)
573	set/2065	-	2.997,64	-	55.386,00	562.698,39	77.786,42	-	569,47	(582.670,63)	(9.528.203,25)	(1.988.249.544,17)
574	out/2065	-	2.966,37	-	54.869,18	557.317,80	77.115,89	-	563,53	(577.161,77)	(9.577.905,19)	(1.998.504.611,13)
575	nov/2065	-	2.935,35	-	54.357,92	551.996,96	76.450,47	-	557,63	(571.701,82)	(9.727.822,25)	(2.008.604.135,20)
576	dez/2065	-	5.809,08	-	107.697,88	1.093.386,67	151.571,21	-	1.103,56	(1.132.554,48)	(9.777.955,70)	(2.018.714.845,38)
577	jan/2066	-	2.551,72	-	53.344,67	541.693,44	75.136,05	-	484,76	(561.417,87)	(9.831.063,16)	(2.030.107.126,42)
578	fev/2066	-	2.525,81	-	52.843,18	536.472,18	74.473,19	-	479,83	(556.051,22)	(2.040.544.836,74)	(2.040.544.836,74)
579	mar/2066	-	2.500,10	-	52.344,59	531.269,21	73.823,64	-	470,10	(545.474,81)	(9.932.453,17)	(2.051.028.035,02)
580	abr/2066	-	2.474,56	-	51.850,51	526.149,83	73.180,06	-	474,95	(550.743,11)	(9.983.462,57)	(2.061.656.942,80)
581	mai/2066	-	2.449,14	-	51.358,93	521.041,67	72.535,70	-	465,27	(540.234,56)	(10.034.732,90)	(2.072.131.860,07)
582	jun/2066	-	2.846,59	-	53.147,87	538.828,60	75.055,79	-	540,77	(558.430,90)	(10.088.207,09)	(2.082.776.598,06)
583	jul/2066	-	2.816,00	-	52.609,22	533.260,31	74.396,14	-	534,86	(552.765,20)	(10.138.020,41)	(2.093.467.384,67)
584	ago/2066	-	2.785,73	-	52.106,54	528.063,04	73.737,59	-	528,21	(547.427,68)	(10.190.058,35)	(2.104.204.870,60)
585	set/2066	-	2.755,88	-	51.608,48	522.890,76	73.087,61	-	523,54	(542.140,65)	(10.242.323,61)	(2.114.989.334,76)
586	out/2066	-	2.729,28	-	51.113,49	517.770,40	72.432,38	-	517,92	(536.880,93)	(10.294.817,53)	(2.125.821.033,22)
587	nov/2066	-	2.698,93	-	50.621,55	512.685,37	71.786,16	-	512,34	(531.685,39)	(10.347.541,37)	(2.136.709.239,99)
588	dez/2066	-	5.335,54	-	100.267,93	1.015.275,17	142.361,38	-	1.013,61	(1.052.988,88)	(10.400.496,46)	(2.148.153.723,13)
589	jan/2067	-	2.354,15	-	49.849,78	502.633,68	70.509,28	-	447,22	(521.785,25)	(10.456.246,57)	(2.159.131.756,26)
590	fev/2067	-	4.328,51	-	48.188,65	497.887,71	69.876,83	-	442,64	(516.878,88)	(10.509.883,00)	(2.170.158.117,84)
591	mar/2067	-	2.305,07	-	48.690,96	492.918,82	69.247,64	-	437,90	(511.608,33)	(10.563.354,71)	(2.181.293.989,84)
592	abr/2067	-	4.216,89	-	48.023,22	488.023,22	68.620,22	-	433,29	(506.587,92)	(10.617.262,31)	(2.192.356.930,88)
593	mai/2067	-	2.256,64	-	47.745,88	483.158,71	68.008,59	-	428,70	(501.593,48)	(10.671.409,22)	(2.203.529.932,59)
594	jun/2067	-	2.808,60	-	46.393,87	499.549,03	70.347,47	-	486,75	(518.388,77)	(10.725.793,37)	(2.214.774.114,73)
595	jul/2067	-	2.590,73	-	48.908,57	494.548,84	69.709,45	-	480,27	(513.259,25)	(10.780.524,99)	(2.226.067.898,98)
596	ago/2067	-	2.952,20	-	48.427,27	489.689,85	69.071,73	-	484,85	(508.166,95)	(10.835.498,06)	(2.237.411.583,99)
597	set/2067	-	2.524,07	-	47.949,74	484.677,20	68.433,75	-	479,50	(503.116,65)	(10.890.713,82)	(2.248.805.394,56)
598	out/2067	-	2.498,18	-	47.475,84	479.800,32	67.807,46	-	474,20	(498.110,17)	(10.946.173,97)	(2.260.248.678,71)
599	nov/2067	-	2.469,54	-	47.005,04	474.982,02	67.182,74	-	468,95	(493.418,22)	(11.007.832,19)	(2.273.778.946,87)
600	dez/2067	-	4.882,16	-	93.078,32	940.319,29	133.129,84	-	827,47	(978.418,22)	(11.069.927,89)	(2.285.379.041,18)
601	jan/2068	-	2.163,56	-	46.074,75	465.560,45	65.949,64	-	411,02	(483.652,89)	(11.116.409,51)	(2.297.030.737,46)
602	fev/2068	-	2.140,23	-	45.614,97	460.829,06	65.342,26	-	406,58	(478.822,72)	(11.172.873,55)	(2.308.930.737,46)
603	mar/2068	-	2.117,11	-	45.158,00	456.134,02	64.740,73	-	402,19	(474.001,63)	(11.229.588,77)	(2.318.734.328,05)
604	abr/2068	-	2.094,15	-	44.704,54	451.481,79	64.137,58	-	397,83	(469.218,51)	(11.288.556,59)	(2.330.490.103,15)
605	mai/2068	-	2.071,31	-	44.254,52	446.859,96	63.538,98	-	393,49	(464.466,60)	(11.343.778,42)	(2.342.298.348,17)
606	jun/2068	-	2.383,42	-	46.767,85	461.915,98	65.717,86	-	452,78	(479.835,35)	(11.401.265,65)	(2.354.179.539,17)
607	jul/2068	-	2.356,32	-	45.304,52	457.166,58	65.088,50	-	447,63	(475.041,99)	(11.459.087,95)	(2.366.113.669,00)
608	ago/2068	-	2.329,55	-	44.823,36	452.244,81	64.467,88	-	442,55	(470.002,44)	(11.517.177,93)	(2.378.100.849,37)
609	set/2068	-	2.303,19	-	44.368,04	447.584,87	63.867,03	-	437,64	(465.218,23)	(11.575.526,13)	(2.390.141.593,73)
610	out/2068	-	2.277,05	-	43.916,36	442.960,65	63.266,32	-	432,58	(460.456,14)	(11.634.135,07)	(2.402.236.184,93)
611	nov/2068	-	2.251,15	-	43.468,14	438.374,67	62.665,80	-	427,66	(455.736,84)	(11.693.006,10)	(2.414.384.927,87)
612	dez/2068	-	4.450,87	-	86.046,66	867.646,98	124.128,26	-	845,54	(902.123,25)	(11.752.140,72)	(2.427.039.181,85)
613	jan/2069	-	1.980,88	-	42.581,68	429.441,06	61.478,54	-	376,31	(445.733,35)	(11.813.735,99)	(2.439.289.661,19)
614	fev/2069	-	1.958,90	-	42.143,70	424.859,76	60.895,50	-	372,14	(442.124,60)	(11.873.414,44)	(2.451.815.200,43)
615	mar/2069	-	1.937,14	-	41.708,75	420.513,52	60.310,26	-	368,00	(437.545,88)	(11.933.360,95)	(2.463.966.107,27)
616	abr/2069	-	1.915,54	-	41.277,49	416.109,30	59.733,42	-	363,90	(433.013,59)	(11.993.576,97)	(2.476.412.697,83)
617	mai/2069	-	1.894,06	-	40.848,77	411.730,98	59.171,04	-	359,82	(428.519,01)	(12.054.064,03)	(2.488.695.280,87)
618	jun/2069	-	2.188,00	-	42.232,97	425.503,40	61.172,17	-	412,05	(442.685,85)	(12.114.823,83)	(2.501.452.790,15)
619	jul/2069	-	2.143,88	-	41.752,19	421.009,00	60.572,51	-	407,24	(438.052,87)	(12.175.947,94)	(2.514.066.790,96)
620	ago/2069	-	2.118,71	-	41.365,13	416.554,95	59.976,98	-	402,50	(433.460,59)	(12.237.347,23)	(2.526.737.508,78)
621	set/2069	-	2.094,13	-	40.922,28	412.144,93	59.389,44	-	397,83	(428.915,78)	(12.299.023,03)	(2.539.465.537,59)
622	out/2069	-	2.069,77	-	40.482,82	407.769,96	58.808,51	-	393,20	(424.410,27)	(12.360.876,81)	(2.552.250.824,78)
623	nov/2069	-	2.045,63	-	40.066,74	403.432,59	58.231,60	-	388,61	(419.949,43)	(12.423.210,43)	(2.565.084.075,64)
624	dez/2069	-	4.043,36	-	79.288,08	798.289,23	115.330,79	-	788,13	(831.026,71)	(12.485.725,12)	(2.578.410.827,46)
625	jan/2070	-	1.805,90	-	39.225,12	394.967,14	57.099,57	-	343,26	(411.377,95)	(12.550.545,08)	(2.591.372.750,50)
626	fev/2070	-	1.788,32	-	38.809,14	390.732,57	56.533,90	-	339,35	(407.010,36)	(12.613.837,90)	(2.604.393.398,75)
627	mar/2070	-	1.765,95	-	38.396,30	386.532,11	55.973,05	-	335,48	(402.679,40)	(12.677.016,56)	(2.617.473.093,71)
628	abr/2070	-	1.745,73	-	37.987,81	382.372,40	55.420,56	-	331,64	(398.391,90)	(12.740.682,64)	(2.630.612.167,71)
629	mai/2070	-	1.725,63	-	37.572,00	378.149,75	54.868,84	-	327,82	(394.048,79)	(12.804.637,74)	(2.643.810.854,24)
630	jun/2070	-	1.967,06	-	38.832,81	390.659,78	56.719,61	-	323,82	(389.695,97)	(12.869.933,03)	(2.657.086.730,47)
631	jul/2070	-	1.943,55	-	38.414,97	386.457,16	56.137,88	-	319,83	(385.352,25)	(12.933.504,02)	(2.670.422.839,74)
632	ago/2070	-	1.820,37	-	38.001,57	382.255,25	55.564,86	-	315,83	(381.000,42)	(12.998.418,20)	(2.683.819.520,82)
633	set/2070	-	1.897,57	-	37.591,19	378.095,65	55.003,01	-	311,90	(376.707,39)	(13.063.827,23)	(2.697.277.118,53)
634	out/2070	-	1.874,97	-	37.184,90	373.971,08	54.439,24	-	308,34	(372.464,64)	(13.129.132,76)	(2.710.795.957,93)
635	nov/2070	-	1.852,59	-	36.781,81	369.882,70	53.894,31	-	304,81	(368.194,55)	(13.194.936,40)	(2.724.376.388,89)
636	dez/2070	-	3.690,80	-	72.764,40	731.656,85	106.896,17	-	695,45	(782.623,27)	(13.261.039,83)	(2.738.400.051,99)
637	jan/2071	-	1.642,27	-	35.985,86	361.891,11	52.802,32	-	311,90	(377.377,29)	(13.329.300,72)	(2.752.106.730,00)
638	fev/2071	-	1.623,09	-	35.581,88	357.894,21	52.271,06	-	308,34	(373.258,65)	(13.396.016,67)	(2.765.878.007,31)

**APÊNDICE N.º 02**  
**INSTITUTO DE PREVIDÊNCIA SOCIAL DO MUNICÍPIO DE ICAPUI - CEARÁ**  
**FLUXO DE CAIXA FINANCEIRO/ATUARIAL E EVOLUÇÃO ESTIMADA DO PATRIMÔNIO ATÉ A EXTINÇÃO ATUAL DO GRUPO FECHADO - EM MOEDA CONSTANTE DE 31/12/2017**  
**PLANO PREVIDENCIÁRIO - CONTRIBUIÇÕES NORMAIS: 12,07% do Ente Público + 11,00% dos Segurados = 23,07%**  
 Posição: Dezembro/2017

R\$ 1,00

ÍND. MÊS	MÊS / ANO CALENDÁRIO	RECEITAS				DESPESAS				MOVIMENTO LÍQUIDO DO MÊS	GANHOS DE MERCADO (3)	PATRIMÔNIO LÍQUIDO
		CONTRIBUIÇÕES REGULAMENTARES		CONTRIBUIÇÕES SUPLEMENTARES (1) (Integração das Reservas à Amortizar)	COMPENSAÇÃO FINANCEIRA FUTURA A RECEBER (2)	BENEFÍCIOS			DESPESA ADMINIST.			
		MUNICÍPIO	SEGURADO			PROGRAMADOS	DE RISCO	AUXÍLIOS				
A	B	C	D	E	F	G	H	I	J	L		
638	mar/2011	-	1.804,11	-	35.201,78	353.040,50	51.736,85	-	304,74	(368.176,20)	(13.463,041,32)	(2.773.708.254,64)
640	abr/2011	-	1.585,28	-	34.815,76	350.028,58	51.208,19	-	301,16	(366.134,89)	(13.530.370,34)	(2.793.803.730,06)
641	mai/2011	-	1.566,57	-	34.432,10	346.140,55	50.678,70	-	297,61	(361.118,18)	(13.598.007,42)	(2.807.562.855,88)
642	jun/2011	-	1.778,10	-	35.575,87	357.632,24	52.344,98	-	337,79	(372.661,05)	(13.866.954,17)	(2.821.601.670,87)
643	jul/2011	-	1.756,37	-	35.181,54	353.542,19	51.798,19	-	333,66	(368.736,12)	(13.734.288,81)	(2.835.704.695,80)
644	ago/2011	-	1.734,97	-	34.790,80	349.589,52	51.262,25	-	329,60	(364.655,60)	(13.802.936,00)	(2.849.672.287,39)
645	set/2011	-	1.713,91	-	34.404,45	345.678,33	50.729,53	-	325,60	(360.615,10)	(13.871.897,46)	(2.864.104.799,95)
646	out/2011	-	1.693,06	-	34.021,06	341.786,95	50.202,33	-	321,63	(356.608,80)	(13.941.174,94)	(2.878.402.683,86)
647	nov/2011	-	1.672,41	-	33.641,01	337.936,58	49.676,21	-	317,71	(352.637,09)	(14.010.770,12)	(2.892.765.980,90)
648	dez/2011	-	3.303,88	-	66.528,80	668.285,20	98.318,46	-	627,66	(697.408,53)	(14.360.684,75)	(2.907.544.084,16)
649	jan/2012	-	1.487,40	-	32.891,12	330.436,37	48.645,89	-	282,57	(344.985,30)	(14.152.617,85)	(2.922.041.888,31)
650	fev/2012	-	1.469,61	-	32.521,05	326.692,89	48.131,66	-	278,18	(341.113,08)	(14.223.185,67)	(2.938.608.987,07)
651	mar/2012	-	1.452,01	-	32.153,82	322.981,88	47.624,85	-	275,84	(337.276,74)	(14.294.078,15)	(2.951.237.341,94)
652	abr/2012	-	1.434,66	-	31.790,37	319.308,72	47.123,41	-	272,53	(333.479,73)	(14.365.296,98)	(2.965.936.116,87)
653	maio/2012	-	1.417,22	-	31.429,43	315.663,31	46.624,23	-	269,23	(329.710,11)	(14.436.844,03)	(2.980.702.672,81)
654	jun/2012	-	3.426,36	-	68.430,89	684.308,16	100.330,89	-	304,39	(340.004,79)	(14.508.720,98)	(2.995.581.396,58)
655	jul/2012	-	1.402,44	-	32.056,44	321.861,46	47.612,66	-	300,60	(336.136,00)	(14.580.987,90)	(3.010.468.532,46)
656	ago/2012	-	1.562,83	-	31.889,83	318.180,77	47.103,20	-	296,86	(332.308,36)	(14.654.448,86)	(3.025.464.448,86)
657	set/2012	-	1.543,27	-	31.498,69	314.498,69	46.599,05	-	293,18	(328.520,79)	(14.728.552,51)	(3.040.509.521,95)
658	out/2012	-	1.524,10	-	30.967,22	310.869,76	46.090,25	-	289,54	(324.787,23)	(14.799.833,64)	(3.055.834.123,93)
659	nov/2012	-	1.505,12	-	30.610,88	307.273,66	45.598,21	-	285,93	(321.041,81)	(14.873.453,60)	(3.070.826.618,44)
660	dez/2012	-	2.972,62	-	60.513,99	607.409,68	90.200,84	-	564,71	(634.687,82)	(14.947.413,56)	(3.086.410.719,65)
661	jan/2013	-	1.342,44	-	29.907,05	300.222,51	44.809,65	-	255,03	(313.836,70)	(15.023.260,24)	(3.101.747.816,59)
662	fev/2013	-	1.325,98	-	29.560,13	296.722,14	44.122,23	-	251,90	(310.210,16)	(15.097.914,34)	(3.117.155.941,05)
663	mar/2013	-	1.308,72	-	29.216,27	293.253,31	43.633,79	-	248,81	(306.609,91)	(15.172.914,16)	(3.132.635.465,16)
664	abr/2013	-	2.876,80	-	58.809,63	588.009,63	83.194,26	-	248,75	(303.061,25)	(15.248.281,53)	(3.148.168.777,83)
665	maio/2013	-	1.277,89	-	28.538,06	285.416,61	42.876,73	-	242,71	(299.519,40)	(15.323.959,33)	(3.163.810.255,65)
666	jun/2013	-	1.438,42	-	29.465,72	295.865,68	44.055,81	-	238,46	(296.006,80)	(15.400.006,40)	(3.179.519.361,66)
667	jul/2013	-	1.421,11	-	29.116,97	292.172,06	43.566,14	-	236,97	(292.469,09)	(15.476.471,22)	(3.195.301.291,15)
668	ago/2013	-	1.403,08	-	28.775,63	288.713,52	43.076,60	-	236,55	(288.879,94)	(15.553.200,61)	(3.211.196.461,71)
669	set/2013	-	1.385,33	-	28.435,79	285.290,62	42.600,86	-	233,60	(285.333,52)	(15.630.466,45)	(3.227.085.261,66)
670	out/2013	-	1.367,78	-	28.081,45	281.722,12	42.122,68	-	230,84	(281.855,43)	(15.708.000,69)	(3.243.087.917,80)
671	nov/2013	-	1.350,35	-	27.748,30	278.368,57	41.638,44	-	228,33	(278.162,89)	(15.785.894,43)	(3.259.164.975,12)
672	dez/2013	-	2.668,21	-	54.836,51	550.863,76	82.323,68	-	226,46	(545.417,21)	(15.864.150,32)	(3.275.604.536,65)
673	jan/2014	-	1.270,20	-	27.091,31	271.786,38	40.688,55	-	223,60	(271.643,71)	(15.944.170,71)	(3.291.833.118,91)
674	fev/2014	-	1.192,01	-	26.787,09	268.621,08	40.223,94	-	220,45	(267.843,71)	(16.023.164,13)	(3.308.137.289,90)
675	mar/2014	-	1.177,00	-	26.445,80	265.385,18	39.757,74	-	218,33	(263.626,85)	(16.102.526,53)	(3.324.517.459,15)
676	abr/2014	-	1.162,12	-	26.127,75	262.094,38	39.301,02	-	216,77	(261.316,29)	(16.182.286,83)	(3.340.974.031,27)
677	mai/2014	-	1.147,37	-	25.812,46	258.910,71	38.850,81	-	215,97	(259.019,66)	(16.262.360,03)	(3.357.507.410,96)
678	jun/2014	-	1.284,86	-	26.640,43	267.170,46	40.105,58	-	214,66	(257.581,60)	(16.342.637,10)	(3.374.129.839,65)
679	jul/2014	-	1.263,97	-	26.318,97	263.916,36	39.641,14	-	213,66	(256.210,09)	(16.423.747,81)	(3.390.829.797,35)
680	ago/2014	-	1.255,81	-	25.997,04	260.696,30	39.175,30	-	212,53	(254.857,58)	(16.505.035,50)	(3.407.607.690,43)
681	set/2014	-	1.239,35	-	25.680,29	257.509,12	38.716,82	-	211,44	(253.541,74)	(16.586.702,74)	(3.424.463.934,91)
682	out/2014	-	1.223,24	-	25.366,63	254.362,53	38.260,90	-	210,35	(252.225,94)	(16.668.751,36)	(3.441.398.942,22)
683	nov/2014	-	1.207,28	-	25.055,53	251.224,03	37.812,27	-	209,26	(250.910,76)	(16.751.193,37)	(3.458.413.128,42)
684	dez/2014	-	2.382,93	-	48.494,94	486.249,11	74.737,98	-	208,16	(481.510,95)	(16.834.000,76)	(3.475.766.690,56)
685	jan/2015	-	1.081,06	-	24.442,25	245.082,88	36.924,57	-	207,07	(244.875,81)	(16.918.170,12)	(3.492.941.850,22)
686	fev/2015	-	1.067,05	-	24.139,68	242.038,50	36.484,19	-	206,00	(243.742,49)	(17.002.071,06)	(3.510.197.439,97)
687	mar/2015	-	1.053,19	-	23.839,94	239.023,10	36.052,77	-	205,00	(242.668,10)	(17.086.063,53)	(3.527.533.886,32)
688	abr/2015	-	1.039,46	-	23.543,32	236.040,57	35.623,01	-	204,00	(241.597,26)	(17.170.449,56)	(3.544.951.614,15)
689	maio/2015	-	971,53	-	22.960,67	230.198,59	35.199,50	-	203,00	(240.524,59)	(17.255.231,23)	(3.562.448.495,84)
690	jun/2015	-	1.083,19	-	23.886,82	237.443,87	36.313,73	-	202,00	(239.461,87)	(17.340.398,19)	(3.580.038.079,29)
691	jul/2015	-	1.070,30	-	23.587,84	234.438,02	35.872,94	-	201,00	(238.427,02)	(17.426.016,38)	(3.597.710.145,33)
692	ago/2015	-	1.063,66	-	23.291,83	231.462,37	35.442,05	-	200,00	(237.462,37)	(17.512.036,05)	(3.615.465.132,40)
693	set/2015	-	1.049,17	-	22.999,03	228.519,15	35.009,79	-	199,31	(236.519,84)	(17.600.000,07)	(3.633.303.471,79)
694	out/2015	-	1.034,84	-	22.509,30	225.605,52	34.582,40	-	198,50	(235.627,02)	(17.688.288,37)	(3.651.235.600,23)
695	nov/2015	-	1.020,64	-	22.222,04	222.717,49	34.154,77	-	197,89	(234.782,62)	(17.777.592,23)	(3.669.231.948,55)
696	dez/2015	-	2.013,11	-	43.674,89	439.714,12	67.479,37	-	197,00	(437.745,12)	(17.868.172,05)	(3.687.563.808,92)
697	jan/2016	-	916,02	-	21.655,42	217.044,16	33.319,88	-	196,15	(216.848,01)	(17.959.354,63)	(3.705.731.134,62)
698	fev/2016	-	897,51	-	21.376,11	214.234,95	32.908,26	-	195,89	(215.036,02)	(18.037.638,68)	(3.723.994.006,59)
699	mar/2016	-	885,15	-	21.099,32	211.463,95	32.501,42	-	195,63	(214.268,32)	(18.126.729,14)	(3.742.342.876,79)
700	abr/2016	-	872,85	-	20.825,62	208.703,99	32.100,69	-	195,37	(213.503,62)	(18.216.043,19)	(3.760.776.182,03)
701	maio/2016	-	860,82	-	20.554,56	205.980,27	31.697,70	-	195,11	(212.742,16)	(18.305.778,01)	(3.779.300.396,15)
702	jun/2016	-	866,87	-	21.184,50	212.366,66	32.697,23	-	194,85	(211.991,81)	(18.396.835,78)	(3.797.919.396,14)
703	jul/2016	-	853,26	-	20.916,89	209.577,57	32.274,56	-	194,59	(211.237,02)	(18.488.564,70)	(3.816.626.123,92)
704	ago/2016	-	839,85	-	20.642,25	206.816,66	31.862,40	-	194,33	(210.482,33)	(18.577.620,65)	(3.835.421.021,77)
705	set/2016	-	826,61	-	20.370,39	204.067,58	31.459,73	-	194,07	(209.723,51)	(18.669.105,76)	(3.854.304.553,87)
706	out/2016	-	813,47	-	20.101,32	201.384,96	31.058,75	-	193,81	(208.969,76)	(18.761.022,31)	(3.873.277.178,63)
707	nov/2016	-	800,45	-	19.834,72	198.705,95	30.672,47	-	193,55	(208.214,21)	(18.853.372,52)	(3.892.339.365,46)
708	dez/2016	-	1.775,10	-	39.141,19	392.107,21	60.587,38	-	193,29	(391.214,92)	(18.946.168,66)	(3.911.697.618,66)
709	jan/2017	-	802,74	-	19.308,91	193.440,89	29.900,68	-	193,03	(203.362,43)	(19.040.385,96)	(3.930.841.388,05)



**APÊNDICE N.º 02**  
**INSTITUTO DE PREVIDÊNCIA SOCIAL DO MUNICÍPIO DE ICAPUI / ICAPUI - CEARÁ**  
**FLUXO DE CAIXA FINANCEIRO/ATUARIAL E EVOLUÇÃO ESTIMADA DO PATRIMÔNIO ATÉ A EXTIÇÃO ATUAL DO GRUPO FECHADO - EM MOEDA CONSTANTE DE 31/12/2017**  
**PLANO PREVIDENCIÁRIO - CONTRIBUIÇÕES NORMAIS: 12,07% do Ente Público + 11,00% dos Segurados = 23,07%**  
 Posição: Dezembro/2017

IND. MÊS	MÊS / ANO CALENDÁRIO	RECEITAS				DESPESAS			MOVIMENTO LÍQUIDO DO MÊS	GANHOS DE MERCADO (3)	PATRIMÔNIO LÍQUIDO	
		CONTRIBUIÇÕES REGULAMENTARES		CONTRIBUIÇÕES SUPLEMENTARES (1) <small>(Integralização das Reservas à Amortizar)</small>	COMPENSAÇÃO FINANCEIRA FUTURA RECEBER (2)	BENEFÍCIOS						DESPESA ADMINST.
		MUNICÍPIO	SEGURADO			PROGRAMADOS	DE RISCO	AUXÍLIOS				
		A	B	C	D	E	F	G				H
710	fev/2017	-	791,22	-	16.049,88	190.837,01	29.516,53	-	150,31	(200.858,77)	(19.134.055,98)	(3.950.276.100,80)
711	mar/2017	-	779,84	-	18.793,28	189.280,04	29.144,23	-	149,15	(197.979,30)	(19.229.168,67)	(3.969.702.246,76)
712	abr/2017	-	768,59	-	18.539,51	185.712,72	28.785,17	-	148,01	(195.335,80)	(19.322.726,43)	(3.989.220.310,98)
713	mai/2017	-	757,47	-	18.288,37	183.190,75	28.421,74	-	143,90	(192.710,55)	(19.417.731,58)	(4.008.330.753,11)
714	jun/2017	-	849,65	-	18.843,34	188.730,24	29.249,67	-	161,41	(198.448,33)	(19.513.186,40)	(4.028.542.387,84)
715	jul/2017	-	837,20	-	18.586,53	186.152,20	28.876,78	-	159,04	(195.764,30)	(19.609.133,78)	(4.048.347.285,92)
716	ago/2017	-	824,95	-	18.332,56	183.603,06	28.495,35	-	156,72	(193.097,82)	(19.705.535,12)	(4.069.248.918,66)
717	set/2017	-	812,82	-	18.081,06	181.076,54	28.120,11	-	154,41	(190.457,19)	(19.802.392,72)	(4.089.238.768,57)
718	out/2017	-	900,79	-	17.832,33	178.580,17	27.774,62	-	152,13	(187.873,80)	(19.899.708,93)	(4.108.326.351,30)
719	nov/2017	-	789,86	-	17.585,94	176.105,92	27.420,95	-	149,86	(185.302,04)	(19.997.486,25)	(4.128.509.139,69)
720	dez/2017	-	1.554,06	-	34.592,84	347.393,26	54.693,87	-	333,47	(380.260,51)	(20.195.322,88)	(4.169.345.913,62)
721	jan/2018	-	702,59	-	17.099,78	171.237,46	26.692,04	-	131,46	(177.747,06)	(20.294.507,06)	(4.189.818.182,94)
722	fev/2018	-	892,02	-	18.860,58	186.836,04	28.332,16	-	129,48	(175.283,45)	(20.394.151,77)	(4.210.387.578,15)
723	mar/2018	-	681,56	-	16.623,80	166.460,03	25.979,30	-	127,52	(172.800,56)	(20.494.274,44)	(4.231.054.653,14)
724	abr/2018	-	671,23	-	16.389,75	164.112,09	25.821,64	-	125,58	(170.253,23)	(20.594.872,47)	(4.251.819.778,64)
725	mai/2018	-	661,02	-	16.152,62	161.662,79	25.271,51	-	120,72	(167.744,01)	(20.695.947,77)	(4.272.691.026,60)
726	jun/2018	-	740,77	-	16.629,74	166.498,19	26.093,58	-	118,57	(165.299,99)	(20.799.639,62)	(4.293.661.390,10)
727	jul/2018	-	727,39	-	16.412,40	164.126,40	25.882,83	-	116,41	(162.843,68)	(20.902.722,76)	(4.314.731.296,78)
728	ago/2018	-	716,21	-	16.150,48	161.898,98	25.338,02	-	114,25	(160.390,96)	(20.999.613,93)	(4.335.901.329,52)
729	set/2018	-	707,11	-	15.919,34	159.358,48	24.983,63	-	112,09	(157.940,25)	(21.092.172,76)	(4.357.172.095,82)
730	out/2018	-	696,10	-	15.680,91	157.076,39	24.638,52	-	109,93	(155.467,13)	(21.195.218,91)	(4.378.543.609,55)
731	nov/2018	-	582,22	-	15.438,95	154.549,69	24.290,76	-	107,77	(152.994,01)	(21.298.755,06)	(4.399.818.182,94)
732	dez/2018	-	1.343,00	-	30.431,47	304.821,55	47.927,77	-	265,13	(321.029,98)	(21.312.783,22)	(4.400.177.421,98)
733	jan/2019	-	606,41	-	14.994,77	150.101,00	23.644,72	-	115,20	(158.259,75)	(21.418.086,10)	(4.421.753.767,80)
734	fev/2019	-	596,81	-	14.776,05	147.906,88	23.319,20	-	113,36	(155.966,88)	(21.523.110,05)	(4.443.432.544,54)
735	mar/2019	-	587,31	-	14.559,59	145.736,25	22.994,40	-	111,57	(153.695,32)	(21.628.634,05)	(4.465.215.173,92)
736	abr/2019	-	577,83	-	14.345,89	143.591,88	22.664,28	-	109,79	(151.442,33)	(21.734.880,64)	(4.487.101.278,98)
737	mai/2019	-	568,87	-	14.134,27	141.470,92	22.335,31	-	108,03	(149.211,33)	(21.841.192,36)	(4.509.091.680,57)
738	jun/2019	-	559,15	-	13.922,65	139.358,48	22.006,55	-	106,24	(146.980,38)	(21.948.231,76)	(4.531.193.457,43)
739	jul/2019	-	549,55	-	13.711,03	137.246,04	21.677,79	-	104,45	(144.749,43)	(22.055.613,28)	(4.553.400.552,85)
740	ago/2019	-	539,95	-	13.500,41	135.133,60	21.349,03	-	102,66	(142.518,48)	(22.163.007,44)	(4.575.713.498,06)
741	set/2019	-	530,35	-	13.289,79	133.021,16	21.020,27	-	100,87	(140.287,53)	(22.270.516,82)	(4.598.132.829,66)
742	out/2019	-	520,75	-	13.079,17	130.908,72	20.691,51	-	99,08	(138.056,58)	(22.378.026,20)	(4.620.858.038,23)
743	nov/2019	-	511,15	-	12.868,55	128.796,28	20.362,75	-	97,29	(135.825,63)	(22.485.535,68)	(4.643.292.715,95)
744	dez/2019	-	1.153,98	-	26.566,27	265.844,16	42.132,18	-	219,22	(280.475,34)	(22.501.462,08)	(4.668.174.653,36)
745	jan/2020	-	501,55	-	12.657,93	126.683,84	20.033,99	-	95,50	(133.642,84)	(22.608.919,16)	(4.689.025.644,22)
746	fev/2020	-	492,10	-	12.449,30	124.571,40	19.705,23	-	93,71	(131.457,09)	(22.717.376,25)	(4.711.885.757,17)
747	mar/2020	-	482,65	-	12.240,67	122.458,96	19.376,47	-	91,92	(129.271,34)	(22.826.333,34)	(4.735.055.544,37)
748	abr/2020	-	473,20	-	12.032,04	120.346,52	19.047,71	-	90,13	(127.085,59)	(22.935.828,94)	(4.758.235.135,68)
749	mai/2020	-	463,75	-	11.823,41	118.234,08	18.718,95	-	88,34	(124.899,84)	(23.046.323,52)	(4.781.525.532,26)
750	jun/2020	-	454,30	-	11.614,78	116.121,64	18.390,19	-	86,55	(122.714,09)	(23.157.818,10)	(4.804.832.745,99)
751	jul/2020	-	444,85	-	11.406,15	114.009,20	18.061,43	-	84,76	(120.528,34)	(23.269.312,68)	(4.828.451.791,73)
752	ago/2020	-	435,40	-	11.197,52	111.896,76	17.732,67	-	82,97	(118.342,59)	(23.381.807,26)	(4.852.083.259,56)
753	set/2020	-	425,95	-	10.988,89	109.784,32	17.403,91	-	81,18	(116.156,84)	(23.494.301,84)	(4.875.827.221,01)
754	out/2020	-	416,50	-	10.780,26	107.671,88	17.075,15	-	79,39	(113.971,09)	(23.606.796,42)	(4.899.684.781,25)
755	nov/2020	-	407,05	-	10.571,63	105.560,44	16.746,39	-	77,60	(111.785,34)	(23.719.291,00)	(4.923.856.514,33)
756	dez/2020	-	397,60	-	10.363,00	103.448,00	16.417,63	-	75,81	(109.600,59)	(23.831.785,58)	(4.948.363.337,53)
757	jan/2021	-	388,15	-	10.154,37	101.335,56	16.088,87	-	74,02	(107.414,84)	(23.944.280,16)	(4.973.065.666,50)
758	fev/2021	-	378,70	-	9.945,74	99.223,12	15.760,11	-	72,23	(105.229,09)	(24.056.774,74)	(4.997.977.491,74)
759	mar/2021	-	369,25	-	9.737,11	97.110,68	15.431,35	-	70,44	(103.043,34)	(24.169.269,32)	(5.023.118.348,18)
760	abr/2021	-	359,80	-	9.528,48	95.000,24	15.102,59	-	68,65	(100.857,59)	(24.281.763,90)	(5.048.369.874,45)
761	mai/2021	-	350,35	-	9.319,85	92.887,80	14.773,83	-	66,86	(98.671,84)	(24.394.258,48)	(5.073.630.052,67)
762	jun/2021	-	340,90	-	9.111,22	90.775,36	14.445,07	-	65,07	(96.486,09)	(24.506.753,06)	(5.098.831.396,75)
763	jul/2021	-	331,45	-	8.902,59	88.662,92	14.116,31	-	63,28	(94.299,34)	(24.619.247,64)	(5.124.202.741,23)
764	ago/2021	-	322,00	-	8.694,00	86.550,48	13.787,55	-	61,49	(92.113,59)	(24.731.742,22)	(5.149.404.086,71)
765	set/2021	-	312,55	-	8.485,41	84.438,04	13.458,79	-	59,70	(89.927,84)	(24.844.236,80)	(5.174.605.431,19)
766	out/2021	-	303,10	-	8.276,82	82.325,60	13.129,03	-	57,91	(87.742,09)	(24.956.731,38)	(5.200.206.775,67)
767	nov/2021	-	293,65	-	8.068,23	80.213,16	12.800,27	-	56,12	(85.556,34)	(25.069.225,96)	(5.226.408.120,15)
768	dez/2021	-	284,20	-	7.859,64	78.100,72	12.471,51	-	54,33	(83.370,59)	(25.181.720,54)	(5.252.609.464,63)
769	jan/2022	-	274,75	-	7.651,05	76.000,28	12.142,75	-	52,54	(81.184,84)	(25.294.215,12)	(5.278.810.809,11)
770	fev/2022	-	265,30	-	7.442,46	73.900,84	11.814,00	-	50,75	(79.000,09)	(25.406.709,70)	(5.305.012.153,59)
771	mar/2022	-	255,85	-	7.233,87	71.800,40	11.485,24	-	48,96	(76.814,34)	(25.519.204,28)	(5.331.213.500,07)
772	abr/2022	-	246,40	-	7.025,28	69.700,96	11.156,48	-	47,17	(74.628,59)	(25.631.698,86)	(5.357.414.845,55)
773	mai/2022	-	236,95	-	6.816,69	67.600,52	10.827,72	-	45,38	(72.442,84)	(25.744.193,44)	(5.383.616.190,03)
774	jun/2022	-	227,50	-	6.608,10	65.500,08	10.498,96	-	43,59	(70.257,09)	(25.856.688,02)	(5.409.817.534,51)
775	jul/2022	-	218,05	-	6.400,51	63.400,64	10.170,20	-	41,80	(68.071,34)	(25.969.182,60)	(5.436.018.879,99)
776	ago/2022	-	208,60	-	6.192,92	61.300,20	9.841,44	-	40,01	(65.885,59)	(26.081.677,18)	(5.462.220.224,47)
777	set/2022	-	199,15	-	5.985,33	59.200,76	9.512,68	-	38,22	(63.699,84)	(26.194.171,76)	(5.488.421.569,95)
778	out/2022	-	189,70	-	5.777,74	57.100,32	9.183,92	-	36,43	(61.514,09)	(26.306.666,34)	(5.514.622.915,43)
779	nov/2022	-	180,25	-	5.570,15	55.000,88	8.855,16	-	34,64	(59.328,34)	(26.419.160,92)	(5.540.824.260,91)
780	dez/2022	-	170,80	-	5.362,56	52.900,44	8.526,40	-	32,85	(57.142,59)	(26.531.655,50)	(5.567.025.606,39)

**APÊNDICE N.º 02**  
**INSTITUTO DE PREVIDÊNCIA SOCIAL DO MUNICÍPIO DE ICAPUI / ICAPUI - CEARÁ**  
**FLUXO DE CAIXA FINANCEIRO/ATUARIAL E EVOLUÇÃO ESTIMADA DO PATRIMÔNIO ATÉ A EXTINÇÃO ATUAL DO GRUPO FECHADO - EM MOEDA CONSTANTE DE 31/12/2017**  
**PLANO PREVIDENCIÁRIO - CONTRIBUIÇÕES NORMAIS: 12,07% do Ent. Público + 11,00% dos Segurados = 23,07%**  
 Posição: Dezembro/2017

IND. MÊS	MÊS / ANO CALENDÁRIO	RECEITAS				DESPESAS				MOVIMENTO LÍQUIDO DO MÊS	GANHOS DE MERCADO (3)	PATRIMÔNIO LÍQUIDO
		CONTRIBUIÇÕES REGULAMENTARES		CONTRIBUIÇÕES SUPLEMENTARES (1) <small>(Integralização das Reservas à Amortizar)</small>	COMPENSAÇÃO FINANCEIRA FUTURA A RECEBER (2)	BENEFÍCIOS			DESPESA ADMINIST.			
		MUNICÍPIO	SEGURADO			PROGRAMADOS	DE RISCO	AUXÍLIOS				
				A	B				C			
781	jan/2083	-	280,82	-	7.854,40	78.551,67	13.312,15	-	53,35	(84.581,95)	(27.074.355,34)	(5.589.372.510,89)
782	fev/2083	-	274,80	-	7.813,70	78.143,95	13.087,80	-	52,22	(83.195,18)	(27.206.553,32)	(5.616.562.259,19)
783	mar/2083	-	267,73	-	7.667,41	76.680,52	12.860,86	-	50,95	(81.657,20)	(27.339.387,56)	(5.644.083.303,95)
784	abr/2083	-	282,01	-	7.530,46	75.310,76	12.638,17	-	49,78	(80.206,21)	(27.472.890,86)	(5.671.636.371,83)
785	mai/2083	-	256,26	-	7.392,23	73.927,71	12.419,89	-	48,69	(78.747,80)	(27.606.976,82)	(5.699.322.095,66)
786	jun/2083	-	288,03	-	7.580,49	75.809,78	12.762,48	-	54,72	(80.758,46)	(27.741.738,49)	(5.727.144.582,61)
787	jul/2083	-	281,84	-	7.443,97	74.443,88	12.538,71	-	53,54	(79.310,32)	(27.877.185,90)	(5.755.101.068,43)
788	ago/2083	-	275,81	-	7.308,78	73.101,65	12.320,56	-	52,40	(77.869,01)	(28.013.245,46)	(5.783.192.203,31)
789	set/2083	-	269,82	-	7.177,07	71.773,88	12.100,63	-	51,26	(76.479,88)	(28.149.980,48)	(5.811.418.663,66)
790	out/2083	-	263,89	-	7.046,52	70.466,90	11.888,02	-	50,13	(75.094,55)	(28.287.374,20)	(5.839.781.132,41)
791	nov/2083	-	258,00	-	6.917,66	69.178,29	11.675,67	-	49,01	(73.727,32)	(28.425.429,95)	(5.868.280.269,68)
792	dez/2083	-	504,40	-	13.880,88	135.812,36	22.948,59	-	95,82	(144.771,81)	(28.584.151,04)	(5.896.888.212,24)
793	jan/2084	-	223,36	-	6.664,85	66.648,49	11.289,66	-	42,43	(71.072,67)	(28.703.893,17)	(5.925.764.177,98)
794	fev/2084	-	218,26	-	6.540,70	65.408,61	11.072,73	-	41,46	(69.783,85)	(28.843.936,77)	(5.954.877.896,60)
795	mar/2084	-	213,16	-	6.417,91	64.180,58	10.879,37	-	40,49	(68.469,37)	(28.984.695,77)	(5.983.731.063,75)
796	abr/2084	-	208,21	-	6.297,13	62.972,59	10.691,48	-	39,55	(67.198,29)	(29.126.113,52)	(6.012.824.375,58)
797	mai/2084	-	203,39	-	6.178,19	61.783,06	10.499,86	-	38,64	(65.939,97)	(29.268.213,44)	(6.042.258.528,97)
798	jun/2084	-	229,18	-	6.332,74	63.328,34	10.767,78	-	43,54	(67.577,76)	(29.410.988,82)	(6.071.737.105,65)
799	jul/2084	-	223,80	-	6.212,30	62.123,66	10.575,71	-	42,52	(66.305,78)	(29.554.487,38)	(6.101.357.898,81)
800	ago/2084	-	218,59	-	6.094,10	60.941,86	10.383,73	-	41,63	(65.054,22)	(29.696.688,09)	(6.131.121.621,12)
801	set/2084	-	213,40	-	5.977,23	59.772,82	10.201,46	-	40,54	(63.824,20)	(29.843.544,51)	(6.161.028.969,64)
802	out/2084	-	208,28	-	5.819,81	58.196,70	10.018,04	-	39,57	(62.226,41)	(29.988.128,14)	(6.191.080.336,40)
803	nov/2084	-	203,19	-	5.708,50	57.085,01	9.836,04	-	38,60	(61.039,87)	(30.135.396,59)	(6.221.276.762,98)
804	dez/2084	-	396,35	-	11.190,40	111.984,09	19.302,88	-	75,30	(119.895,61)	(30.282.379,22)	(6.251.879.837,89)
805	jan/2085	-	174,72	-	5.483,18	54.831,73	9.469,19	-	33,19	(58.675,23)	(30.430.382,86)	(6.282.167.876,78)
806	fev/2085	-	170,34	-	5.374,98	53.748,90	9.295,16	-	32,36	(57.532,12)	(30.578.788,80)	(6.312.804.178,71)
807	mar/2085	-	165,98	-	5.268,02	52.680,44	9.119,48	-	31,53	(56.397,44)	(30.727.893,55)	(6.343.588.468,69)
808	abr/2085	-	181,74	-	5.162,71	51.627,39	8.949,83	-	30,73	(55.283,60)	(30.877.737,64)	(6.374.521.490,83)
809	mai/2085	-	157,83	-	5.059,21	50.592,13	8.783,52	-	29,95	(54.198,78)	(31.028.305,69)	(6.405.603.965,38)
810	jun/2085	-	177,63	-	5.178,57	51.795,80	9.000,01	-	33,74	(56.472,36)	(31.179.601,30)	(6.436.839.059,04)
811	jul/2085	-	173,05	-	5.074,93	50.749,39	8.828,81	-	32,87	(54.363,09)	(31.331.539,60)	(6.468.225.061,73)
812	ago/2085	-	168,63	-	4.972,48	49.724,89	8.655,82	-	32,08	(53.281,26)	(31.484.412,58)	(6.499.782.755,55)
813	set/2085	-	184,23	-	4.871,18	48.711,95	8.506,76	-	31,20	(52.214,50)	(31.637.923,88)	(6.531.452.893,92)
814	out/2085	-	159,90	-	4.771,98	47.719,78	8.344,78	-	30,38	(51.163,05)	(31.792.177,23)	(6.563.298.234,20)
815	nov/2085	-	155,60	-	4.674,03	46.740,14	8.191,58	-	29,56	(50.131,64)	(31.947.176,30)	(6.595.293.542,13)
816	dez/2085	-	302,75	-	9.155,05	91.550,78	16.071,60	-	57,51	(98.222,09)	(32.102.924,81)	(6.627.484.688,04)
817	jan/2086	-	132,73	-	4.482,32	44.823,26	7.880,36	-	25,22	(48.113,80)	(32.259.886,52)	(6.659.802.468,35)
818	fev/2086	-	129,06	-	4.388,67	43.886,60	7.728,18	-	24,62	(47.121,58)	(32.416,925,27)	(6.692.266.516,20)
819	mar/2086	-	125,40	-	4.296,15	42.961,37	7.576,41	-	23,82	(46.140,05)	(32.574.945,66)	(6.724.887.600,91)
820	abr/2086	-	121,98	-	4.205,12	42.051,38	7.431,95	-	23,15	(45.178,09)	(32.733.730,44)	(6.757.866.510,44)
821	mai/2086	-	118,45	-	4.115,78	41.157,84	7.291,14	-	22,50	(44.237,28)	(32.893.283,44)	(6.790.804.031,14)
822	jun/2086	-	133,51	-	4.208,53	42.085,27	7.453,94	-	25,36	(44.237,28)	(33.053.608,48)	(6.823.702.862,17)
823	jul/2086	-	129,72	-	4.118,37	41.183,82	7.311,44	-	24,64	(43.272,61)	(33.214.718,72)	(6.856.961.852,71)
824	ago/2086	-	126,08	-	4.030,33	40.303,26	7.171,07	-	23,95	(42.341,88)	(33.376.608,54)	(6.890.381.803,13)
825	set/2086	-	122,46	-	3.943,18	39.431,93	7.028,67	-	23,26	(41.412,23)	(33.539.281,84)	(6.923.963.503,20)
826	out/2086	-	118,90	-	3.858,14	38.581,28	6.884,88	-	22,59	(40.481,50)	(33.702.742,46)	(6.957.707.575,16)
827	nov/2086	-	115,37	-	3.774,23	37.742,10	6.743,09	-	21,92	(39.551,77)	(33.866.994,33)	(6.991.615.068,00)
828	dez/2086	-	223,81	-	7.383,29	73.832,64	13.205,21	-	42,52	(79.473,27)	(34.032.041,34)	(7.025.726.863,61)
829	jan/2087	-	97,50	-	3.610,20	36.102,07	6.463,43	-	18,52	(38.676,33)	(34.198.080,86)	(7.059.963.840,80)
830	fev/2087	-	94,50	-	3.530,19	35.301,85	6.329,73	-	17,95	(38.024,84)	(34.364.730,98)	(7.094.366.596,63)
831	mar/2087	-	91,53	-	3.451,21	34.512,17	6.196,38	-	17,39	(37.183,20)	(34.532.188,14)	(7.128.935.967,96)
832	abr/2087	-	88,96	-	3.373,83	33.736,35	6.067,30	-	16,84	(36.358,20)	(34.700.456,30)	(7.163.872.782,47)
833	mai/2087	-	85,92	-	3.297,59	32.975,91	5.939,78	-	16,32	(35.548,51)	(34.869.539,50)	(7.198.577.870,47)
834	jun/2087	-	96,89	-	3.367,41	33.674,00	6.078,30	-	18,41	(36.304,40)	(35.039.441,78)	(7.233.853.816,66)
835	jul/2087	-	93,85	-	3.290,86	32.908,50	5.949,97	-	17,83	(35.491,69)	(35.210.174,75)	(7.268.899.283,10)
836	ago/2087	-	90,85	-	3.215,88	32.158,84	5.824,65	-	17,26	(34.894,02)	(35.381.734,81)	(7.304.315.711,93)
837	set/2087	-	87,89	-	3.142,38	31.423,67	5.701,39	-	16,72	(34.311,41)	(35.554.128,07)	(7.339.903.749,42)
838	out/2087	-	85,18	-	3.070,56	30.705,47	5.578,52	-	16,18	(33.744,42)	(35.727.352,65)	(7.375.664.246,49)
839	nov/2087	-	82,40	-	2.999,77	29.987,64	5.459,88	-	15,65	(33.190,80)	(35.901.416,67)	(7.411.588.055,96)
840	dez/2087	-	159,32	-	5.860,29	58.862,66	10.884,38	-	30,27	(63.287,70)	(36.076.328,31)	(7.447.737.681,98)
841	jan/2088	-	88,99	-	2.981,53	29.816,26	5.224,18	-	13,09	(30.822,12)	(36.252.239,76)	(7.484.020.843,84)
842	fev/2088	-	86,53	-	2.904,16	29.041,61	5.110,21	-	12,64	(30.203,77)	(36.428.849,89)	(7.520.479.887,50)
843	mar/2088	-	64,19	-	2.727,77	27.277,72	4.999,13	-	12,19	(29.497,08)	(36.606.316,16)	(7.557.115.710,77)
844	abr/2088	-	61,95	-	2.643,27	26.432,78	4.890,38	-	11,77	(28.829,71)	(36.784.842,85)	(7.593.328.983,33)
845	mai/2088	-	59,84	-	2.579,93	25.799,20	4.792,32	-	11,37	(28.159,22)	(36.963.833,32)	(7.630.920.769,57)
846	jun/2088	-	67,53	-	2.630,62	26.306,33	4.880,40	-	12,83	(28.509,41)	(37.143.892,71)	(7.668.093.171,69)
847	jul/2088	-	65,17	-	2.567,05	25.670,41	4.780,58	-	12,38	(27.831,16)	(37.324.831,25)	(7.705.445.834,10)
848	ago/2088	-	62,96	-	2.505,28	25.052,72	4.673,95	-	11,96	(27.170,38)	(37.506.847,23)	(7.742.979.651,71)
849	set/2088	-	60,77	-	2.444,19	24.441,88	4.569,44	-	11,54	(26.517,90)	(37.689.344,98)	(7.780.695.514,59)
850	out/2088	-	58,62	-	2.384,81	23.848,00	4.467,90	-	11,14	(25.883,60)	(37.872.928,85)	(7.818.584.327,05)
851	nov/2088	-	56,49	-	2.326,34	23.263,37	4.369,98	-	10,73	(25.281,24)	(38.067.403,24)	(7.856.676.391,53)

**APÊNDICE N.º 02**  
**INSTITUTO DE PREVIDÊNCIA SOCIAL DO MUNICÍPIO DE ICAPUI / ICAPUI - CEARÁ**  
**FLUXO DE CAIXA FINANCEIRO/ATUARIAL E EVOLUÇÃO ESTIMADA DO PATRIMÔNIO ATÉ A EXTIÇÃO ATUAL DO GRUPO FECHADO - EM MOEDA CONSTANTE DE 31/12/2017**  
**PLANO PREVIDENCIÁRIO - CONTRIBUIÇÕES NORMAIS: 12,07% do Ente Público + 11,00% dos Segurados = 23,07%**  
 Posição: Dezembro/2017

R\$ 1,00

IND. MÊS	MÊS / ANO CALENDÁRIO	RECEITAS				DESPESAS				MOVIMENTO LÍQUIDO DO MÊS	GANHOS DE MERCADO (3)	PATRIMÔNIO LÍQUIDO
		CONTRIBUIÇÕES REGULAMENTARES		CONTRIBUIÇÕES SUPLEMENTARES (1) <small>(Integração das Reservas à Amortizar)</small>	COMPENSAÇÃO FINANCEIRA FUTURA A RECEBER (2)	BENEFÍCIOS			DESPESA ADMINIST.			
		MUNICÍPIO	SEOURADO			PROGRAMADOS	DE RISCO	AUXÍLIOS				
A	B	C	D	E	F	G	H	I	J	L		
852	dez/2088	-	-	-	4.597,82	45.378,33	8.542,81	-	20,67	(48.295,18)	(38.742.772,53)	(7.894.989.959,24)
853	jan/2089	-	-	-	2.213,37	22.123,74	4.174,99	-	8,66	(24.049,57)	(38.429.161,11)	(7.933.422.286,92)
854	fev/2089	-	-	-	2.156,85	21.568,82	4.081,91	-	8,52	(23.457,52)	(38.616.334,05)	(7.972.062.060,49)
855	mar/2089	-	-	-	2.102,30	21.023,01	3.989,94	-	8,19	(22.875,76)	(38.804.415,19)	(8.010.889.351,44)
856	abr/2089	-	-	-	2.048,83	20.488,30	3.899,96	-	7,86	(22.305,91)	(38.993.408,99)	(8.049.805.066,34)
857	mai/2089	-	-	-	1.996,64	19.966,35	3.812,98	-	7,56	(21.750,45)	(39.183.319,96)	(8.089.110.136,75)
858	jun/2089	-	-	-	2.032,06	20.320,55	3.889,70	-	8,54	(22.141,79)	(39.374.152,62)	(8.128.506.431,16)
859	jul/2089	-	-	-	1.979,84	19.796,44	3.803,90	-	8,20	(21.587,52)	(39.565.916,07)	(8.168.993.934,75)
860	ago/2089	-	-	-	1.929,31	19.283,17	3.716,44	-	7,89	(21.046,63)	(39.758.610,25)	(8.207.873.591,63)
861	set/2089	-	-	-	1.879,53	18.795,25	3.629,26	-	7,59	(20.512,63)	(39.952.239,74)	(8.247.846.344,00)
862	out/2089	-	-	-	1.831,04	18.310,44	3.544,09	-	6,99	(19.474,41)	(40.138.784,46)	(8.288.951.677,85)
863	nov/2089	-	-	-	1.782,44	17.824,42	3.452,25	-	6,59	(18.992,49)	(40.324.323,07)	(8.328.374.943,02)
864	dez/2089	-	-	-	3.471,56	34.715,51	6.782,00	-	13,41	(37.948,77)	(40.538.784,46)	(8.368.951.677,85)
865	jan/2090	-	-	-	1.689,82	16.898,22	3.302,29	-	5,69	(18.486,39)	(40.738.295,47)	(8.409.706.459,81)
866	fev/2090	-	-	-	1.644,79	16.447,69	3.224,72	-	5,44	(18.004,62)	(40.934.671,43)	(8.450.659.135,87)
867	mar/2090	-	-	-	1.600,52	16.005,18	3.150,94	-	5,19	(17.533,46)	(41.134.010,65)	(8.491.810.679,97)
868	abr/2090	-	-	-	1.553,85	15.538,39	3.077,37	-	4,86	(17.041,26)	(41.334.317,89)	(8.533.162.039,11)
869	mai/2090	-	-	-	1.511,82	15.118,24	3.003,18	-	4,75	(16.589,35)	(41.535.597,71)	(8.574.714.228,17)
870	jun/2090	-	-	-	1.532,18	15.321,59	3.060,78	-	5,36	(16.830,35)	(41.737.856,08)	(8.616.468.911,60)
871	jul/2090	-	-	-	1.486,11	14.861,02	2.989,34	-	5,12	(16.361,42)	(41.941.098,12)	(8.658.426.371,14)
872	ago/2090	-	-	-	1.447,89	14.478,83	2.920,24	-	4,81	(15.890,39)	(42.145.328,16)	(8.700.587.629,67)
873	set/2090	-	-	-	1.408,30	14.083,01	2.854,57	-	4,66	(15.509,27)	(42.350.550,24)	(8.742.953.698,17)
874	out/2090	-	-	-	1.369,82	13.698,21	2.786,01	-	4,49	(15.095,27)	(42.558.768,17)	(8.785.525.553,81)
875	nov/2090	-	-	-	1.332,03	13.320,25	2.717,60	-	4,28	(14.687,57)	(42.763.989,88)	(8.828.304.231,05)
876	dez/2090	-	-	-	2.590,11	25.901,10	5.301,10	-	8,17	(26.577,28)	(42.972.217,25)	(8.871.305.025,58)
877	jan/2091	-	-	-	1.258,68	12.586,74	2.584,33	-	3,43	(13.897,78)	(43.181.525,79)	(8.914.500.449,16)
878	fev/2091	-	-	-	1.223,09	12.230,82	2.519,80	-	3,25	(13.513,96)	(43.391.781,70)	(8.957.905.744,41)
879	mar/2091	-	-	-	1.186,18	11.861,59	2.457,51	-	3,08	(13.137,81)	(43.603.059,17)	(9.001.521.941,39)
880	abr/2091	-	-	-	1.154,00	11.540,00	2.395,32	-	2,92	(12.768,87)	(43.816.363,21)	(9.045.350.073,48)
881	mai/2091	-	-	-	1.120,78	11.207,81	2.335,33	-	2,78	(12.405,51)	(44.026.598,96)	(9.089.391.182,85)
882	jun/2091	-	-	-	1.137,12	11.371,19	2.380,63	-	3,14	(12.801,31)	(44.243.071,19)	(9.133.846.855,95)
883	jul/2091	-	-	-	1.104,11	11.041,14	2.320,78	-	2,98	(12.245,11)	(44.458.487,91)	(9.178.117.586,37)
884	ago/2091	-	-	-	1.063,80	10.637,98	2.262,94	-	2,84	(11.825,00)	(44.674.951,46)	(9.222.804.384,63)
885	set/2091	-	-	-	1.032,83	10.328,32	2.205,90	-	2,70	(11.489,88)	(44.892.466,60)	(9.267.708.321,30)
886	out/2091	-	-	-	1.002,81	10.028,12	2.150,89	-	2,57	(11.165,25)	(45.111.038,88)	(9.312.830.525,43)
887	nov/2091	-	-	-	973,36	9.733,62	2.097,28	-	2,44	(10.847,15)	(45.330.873,49)	(9.358.172.046,08)
888	dez/2091	-	-	-	1.899,27	18.992,70	4.089,61	-	4,82	(21.073,33)	(45.551.376,63)	(9.403.744.495,04)
889	jan/2092	-	-	-	916,41	9.164,16	1.993,52	-	1,92	(10.233,09)	(45.773.201,83)	(9.449.527.929,97)
890	fev/2092	-	-	-	888,89	8.888,89	1.943,38	-	1,81	(9.835,71)	(45.996.056,02)	(9.495.633.920,89)
891	mar/2092	-	-	-	861,87	8.618,73	1.895,21	-	1,70	(9.444,83)	(46.219.981,58)	(9.541.783.557,02)
892	abr/2092	-	-	-	835,46	8.354,63	1.847,27	-	1,60	(9.059,63)	(46.445.016,80)	(9.588.217.933,25)
893	mai/2092	-	-	-	809,83	8.098,33	1.800,05	-	1,51	(8.682,09)	(46.671.135,62)	(9.634.898.150,96)
894	jun/2092	-	-	-	820,04	8.200,42	1.832,38	-	1,71	(9.205,47)	(46.898.353,94)	(9.681.835.710,38)
895	jul/2092	-	-	-	794,70	7.946,98	1.785,83	-	1,61	(8.931,23)	(47.126.678,86)	(9.728.941.320,46)
896	ago/2092	-	-	-	770,41	7.704,09	1.740,72	-	1,53	(8.687,87)	(47.358.113,82)	(9.776.306.102,16)
897	set/2092	-	-	-	746,57	7.465,74	1.697,17	-	1,45	(8.410,16)	(47.588.664,29)	(9.823.901.176,61)
898	out/2092	-	-	-	723,83	7.235,30	1.654,14	-	1,37	(8.160,07)	(47.818.335,73)	(9.871.727.672,41)
899	nov/2092	-	-	-	700,87	7.009,69	1.611,79	-	1,29	(7.915,00)	(48.051.133,61)	(9.919.786.721,03)
900	dez/2092	-	-	-	1.358,09	13.580,91	3.141,70	-	2,44	(15.394,12)	(48.285.063,46)	(9.968.087.138,61)
901	jan/2093	-	-	-	657,57	6.575,65	1.530,11	-	1,00	(7.443,92)	(48.528.168,19)	(10.015.514.750,72)
902	fev/2093	-	-	-	636,66	6.366,64	1.490,87	-	0,94	(7.218,83)	(48.766.378,78)	(10.065.378.346,34)
903	mar/2093	-	-	-	616,16	6.161,59	1.451,88	-	0,88	(6.993,57)	(49.003.738,06)	(10.114.379.077,97)
904	abr/2093	-	-	-	596,11	5.961,11	1.414,66	-	0,82	(6.776,16)	(49.232.251,60)	(10.163.618.105,72)
905	mai/2093	-	-	-	576,67	5.766,72	1.377,81	-	0,78	(6.564,55)	(49.471.925,06)	(10.213.096.595,33)
906	jun/2093	-	-	-	582,79	5.827,91	1.401,99	-	0,87	(6.843,38)	(49.712.764,11)	(10.262.816.002,81)
907	jul/2093	-	-	-	533,66	5.336,61	1.365,86	-	0,82	(6.435,10)	(49.954.775,84)	(10.312.777.213,74)
908	ago/2093	-	-	-	545,18	5.451,88	1.329,94	-	0,78	(6.233,30)	(50.197.964,56)	(10.362.981.411,80)
909	set/2093	-	-	-	526,97	5.269,65	1.295,19	-	0,73	(6.034,76)	(50.442.336,03)	(10.413.429.782,39)
910	out/2093	-	-	-	509,58	5.095,58	1.261,96	-	0,68	(5.845,95)	(50.687.896,02)	(10.464.123.524,36)
911	nov/2093	-	-	-	492,75	4.927,45	1.228,94	-	0,64	(5.661,89)	(50.934.559,36)	(10.515.063.936,63)
912	dez/2093	-	-	-	952,79	9.527,93	2.396,46	-	1,21	(10.966,42)	(51.182.804,92)	(10.566.257.407,88)
913	jan/2094	-	-	-	460,42	4.604,15	1.167,32	-	0,50	(5.308,93)	(51.431.782,22)	(10.617.594.509,12)
914	fev/2094	-	-	-	444,87	4.448,73	1.136,07	-	0,47	(5.137,93)	(51.682.164,91)	(10.669.381.811,96)
915	mar/2094	-	-	-	429,65	4.296,65	1.105,32	-	0,44	(4.970,45)	(51.933.755,47)	(10.721.320.537,68)
916	abr/2094	-	-	-	411,88	4.116,78	1.075,80	-	0,41	(4.778,95)	(52.186.569,85)	(10.773.511.896,67)
917	mai/2094	-	-	-	397,35	3.973,46	1.046,38	-	0,38	(4.609,01)	(52.440.813,87)	(10.825.957.121,42)
918	jun/2094	-	-	-	400,67	4.006,67	1.064,82	-	0,40	(4.514,23)	(52.695.893,71)	(10.878.657.684,13)
919	jul/2094	-	-	-	386,65	3.866,65	1.038,08	-	0,39	(4.420,33)	(52.952.416,36)	(10.931.614.614,72)
920	ago/2094	-	-	-	388,47	3.884,70	1.008,15	-	0,37	(4.322,78)	(53.210.186,90)	(10.984.629.124,41)
921	set/2094	-	-	-	354,29	3.542,29	980,77	-	0,35	(4.178,15)	(53.469.211,21)	(11.038.302.513,77)
922	out/2094	-	-	-	342,84	3.428,37	954,58	-	0,33	(4.038,73)	(53.729.496,64)	(11.092.038.048,14)

**APÊNDICE N.º 02**  
**INSTITUTO DE PREVIDÊNCIA SOCIAL DO MUNICÍPIO DE ICAPUI / ICAPUI - CEARÁ**  
**FLUXO DE CAIXA FINANCEIRO/ATUARIAL E EVOLUÇÃO ESTIMADA DO PATRIMÔNIO ATÉ A EXTIÇÃO ATUAL DO GRUPO FECHADO - EM MOEDA CONSTANTE DE 31/12/2017**  
**PLANO PREVIDENCIÁRIO - CONTRIBUIÇÕES NORMAIS: 12,07% do Ente Público + 11,00% dos Segurados = 23,07%**  
 Posição: Dezembro/2017

R\$ 1,00

IND. MÊS	MÊS / ANO CALENDÁRIO	RECEITAS				DESPESAS			MOVIMENTO LÍQUIDO DO MÊS	GANHOS DE MERCADO (3)	PATRIMÔNIO LÍQUIDO	
		CONTRIBUIÇÕES REGULAMENTARES		CONTRIBUIÇÕES SUPLEMENTARES (1) <small>(Integralização das Reservas à Amortizar)</small>	COMPENSAÇÃO FINANCEIRA FUTURA RECEBER (2)	BENEFÍCIOS						DESPESA ADMINST.
		MUNICÍPIO	SEGURADO			PROGRAMADOS	DE RISCO	AUXÍLIOS				
				A	B							C
920	nov/2094	-	1,60	-	330,57	3.305,64	928,99	-	0,30	(3.902,77)	(33.991.046,34)	(11.148.030.997,25)
924	dez/2094	-	3,01	-	637,58	6.376,74	1.806,58	-	0,57	(7.544,30)	(54.253.869,48)	(11.200.292.411,03)
925	jan/2095	-	1,27	-	308,60	3.086,04	879,60	-	0,24	(3.638,07)	(54.517.989,66)	(11.254.814.038,70)
926	fev/2095	-	1,19	-	295,67	2.955,68	855,52	-	0,23	(3.514,87)	(54.783.376,44)	(11.309.800.929,61)
927	mar/2095	-	1,11	-	284,72	2.847,23	831,89	-	0,21	(3.393,49)	(55.050.054,40)	(11.364.654.377,70)
928	abr/2095	-	1,04	-	274,16	2.741,80	808,87	-	0,20	(3.275,89)	(55.318.028,94)	(11.419.973.883,19)
929	mai/2095	-	0,97	-	263,93	2.639,29	786,36	-	0,19	(3.160,93)	(55.587.398,09)	(11.475.586.163,21)
930	jun/2095	-	1,05	-	285,40	2.854,01	799,88	-	0,20	(3.187,85)	(55.857.868,52)	(11.531.427.290,98)
931	jul/2095	-	0,98	-	255,41	2.554,14	777,74	-	0,19	(3.075,56)	(56.128.805,18)	(11.587.568.120,23)
932	ago/2095	-	0,92	-	245,82	2.458,15	758,43	-	0,17	(2.968,03)	(56.403.034,81)	(11.643.988.123,07)
933	set/2095	-	0,85	-	236,45	2.364,48	735,96	-	0,16	(2.863,31)	(56.677.593,89)	(11.700.548.580,26)
934	out/2095	-	0,79	-	227,39	2.273,92	715,98	-	0,15	(2.761,88)	(56.953.488,86)	(11.757.602.831,01)
935	nov/2095	-	0,74	-	218,60	2.186,05	696,55	-	0,14	(2.663,40)	(57.230.726,31)	(11.814.838.220,72)
936	dez/2095	-	1,40	-	420,44	4.204,38	1.364,96	-	0,27	(5.137,76)	(57.608.312,73)	(11.872.350.671,21)
937	jan/2096	-	0,62	-	202,03	2.020,27	658,96	-	0,12	(2.476,70)	(57.789.267,22)	(11.930.142.415,13)
938	fev/2096	-	0,59	-	194,17	1.941,67	641,55	-	0,11	(2.388,58)	(58.070.571,46)	(11.988.215.375,47)
939	mar/2096	-	0,56	-	186,42	1.864,24	623,72	-	0,10	(2.301,09)	(58.355.244,53)	(12.046.570.920,76)
940	abr/2096	-	0,52	-	178,94	1.788,42	607,05	-	0,10	(2.217,19)	(58.632.248,98)	(12.105.210.490,89)
941	mai/2096	-	0,50	-	171,67	1.716,70	590,11	-	0,09	(2.134,74)	(58.922.723,89)	(12.164.135.289,60)
942	jun/2096	-	0,52	-	172,04	1.720,41	590,74	-	0,09	(2.147,68)	(59.209.543,61)	(12.223.346.980,90)
943	jul/2096	-	0,48	-	164,74	1.647,41	583,03	-	0,08	(2.065,31)	(59.497.759,51)	(12.282.846.805,72)
944	ago/2096	-	0,45	-	158,02	1.580,22	566,66	-	0,08	(1.988,48)	(59.787.377,91)	(12.342.636.172,12)
945	set/2096	-	0,43	-	151,48	1.514,76	550,87	-	0,08	(1.913,91)	(60.078.405,68)	(12.402.716.491,71)
946	out/2096	-	0,40	-	145,12	1.451,20	535,46	-	0,08	(1.841,22)	(60.370.849,67)	(12.463.089.182,60)
947	nov/2096	-	0,37	-	138,98	1.389,81	520,54	-	0,07	(1.771,06)	(60.664.716,80)	(12.523.755.670,48)
948	dez/2096	-	0,71	-	268,29	2.682,91	1.013,03	-	0,14	(3.409,07)	(60.980.013,89)	(12.584.719.093,52)
949	jan/2097	-	0,33	-	127,45	1.274,47	493,12	-	0,06	(1.539,88)	(61.256.758,54)	(12.645.977.489,84)
950	fev/2097	-	0,32	-	122,01	1.220,08	479,28	-	0,06	(1.577,09)	(61.584.834,89)	(12.707.634.091,91)
951	mar/2097	-	0,31	-	116,65	1.166,45	465,70	-	0,06	(1.515,26)	(61.904.854,32)	(12.769.390.981,48)
952	abr/2097	-	0,30	-	111,48	1.114,80	452,55	-	0,06	(1.455,63)	(62.185.851,91)	(12.831.547.189,02)
953	mai/2097	-	0,29	-	106,50	1.065,01	439,69	-	0,05	(1.397,96)	(62.458.204,77)	(12.894.006.791,76)
954	jun/2097	-	0,29	-	106,27	1.062,68	446,83	-	0,06	(1.403,00)	(62.762.230,05)	(12.956.770.424,81)
955	jul/2097	-	0,28	-	101,48	1.014,87	434,17	-	0,05	(1.347,32)	(63.087.735,21)	(13.019.839.507,34)
956	ago/2097	-	0,27	-	96,91	969,12	421,91	-	0,05	(1.293,90)	(63.374.727,16)	(13.083.215.529,39)
957	set/2097	-	0,26	-	92,49	924,88	409,95	-	0,05	(1.242,14)	(63.683.213,14)	(13.146.889.983,87)
958	out/2097	-	0,24	-	88,18	881,79	398,28	-	0,05	(1.191,68)	(63.993.200,45)	(13.210.694.375,81)
959	nov/2097	-	0,23	-	84,05	840,05	386,55	-	0,04	(1.143,19)	(64.304.696,39)	(13.275.200.215,39)
960	dez/2097	-	0,45	-	160,26	1.602,61	752,23	-	0,09	(2.184,21)	(64.617.708,31)	(13.339.820.117,92)
961	jan/2098	-	0,22	-	76,30	763,04	365,42	-	0,04	(1.051,98)	(64.924.248,96)	(13.404.753.418,85)
962	fev/2098	-	0,21	-	72,67	726,67	355,07	-	0,04	(1.008,89)	(65.248.315,08)	(13.470.002.742,93)
963	mar/2098	-	0,20	-	69,08	690,81	344,85	-	0,04	(965,52)	(65.565.919,47)	(13.535.569.628,61)
964	abr/2098	-	0,20	-	65,67	656,71	335,22	-	0,04	(926,10)	(65.885.089,60)	(13.601.455.624,51)
965	mai/2098	-	0,19	-	62,37	623,72	325,85	-	0,04	(887,04)	(66.205.773,01)	(13.667.662.284,57)
966	jun/2098	-	0,20	-	61,86	618,62	331,05	-	0,04	(887,65)	(66.528.037,28)	(13.734.191.209,50)
967	jul/2098	-	0,19	-	58,75	587,46	321,75	-	0,04	(850,31)	(66.851.870,19)	(13.801.043.930,79)
968	ago/2098	-	0,18	-	55,77	557,67	312,85	-	0,04	(814,61)	(67.177.279,18)	(13.868.222.023,79)
969	set/2098	-	0,18	-	52,92	529,16	304,25	-	0,03	(780,35)	(67.504.271,95)	(13.935.727.076,09)
970	out/2098	-	0,17	-	50,14	501,42	295,07	-	0,03	(747,20)	(67.832.896,21)	(14.003.560.679,80)
971	nov/2098	-	0,17	-	47,52	475,16	283,23	-	0,03	(715,76)	(68.163.039,70)	(14.071.724.434,84)
972	dez/2098	-	0,32	-	90,09	900,93	561,27	-	0,06	(1.371,84)	(68.494.830,23)	(14.140.220.637,91)
973	jan/2099	-	0,16	-	42,62	426,20	273,05	-	0,03	(658,50)	(68.828.238,96)	(14.208.049.532,47)
974	fev/2099	-	0,15	-	40,33	403,31	265,58	-	0,03	(628,41)	(69.163.207,05)	(14.278.213.427,97)
975	mar/2099	-	0,15	-	38,08	380,77	258,22	-	0,03	(600,80)	(69.499.925,84)	(14.347.713.954,61)
976	abr/2099	-	0,14	-	35,95	359,51	251,18	-	0,03	(574,62)	(69.838.223,17)	(14.417.552.752,40)
977	mai/2099	-	0,14	-	33,90	338,96	244,31	-	0,03	(549,26)	(70.178.167,05)	(14.487.731.468,70)
978	jun/2099	-	0,14	-	33,37	333,70	248,54	-	0,03	(548,75)	(70.516.785,50)	(14.558.251.782,95)
979	jul/2099	-	0,14	-	31,47	314,70	241,87	-	0,03	(524,99)	(70.863.026,70)	(14.629.115.334,84)
980	ago/2099	-	0,13	-	29,96	299,59	235,45	-	0,03	(502,27)	(71.207.958,62)	(14.700.323.795,53)
981	set/2099	-	0,13	-	27,95	279,46	228,53	-	0,02	(480,84)	(71.554.589,40)	(14.771.878.645,87)
982	out/2099	-	0,12	-	26,28	262,81	223,83	-	0,02	(460,26)	(71.902.867,23)	(14.843.782.173,38)
983	nov/2099	-	0,12	-	22,94	229,36	217,95	-	0,02	(424,26)	(72.252.980,31)	(14.918.035.457,94)
984	dez/2099	-	0,23	-	43,18	431,76	424,62	-	0,04	(813,02)	(72.604.656,83)	(14.888.640.827,78)
985	jan/2100	-	0,11	-	20,25	202,54	206,78	-	0,02	(388,98)	(72.967.967,13)	(15.061.599.183,90)
986	fev/2100	-	0,11	-	19,01	190,15	201,55	-	0,02	(372,60)	(73.313.095,62)	(15.134.912.652,12)
987	mar/2100	-	0,11	-	17,80	177,97	196,57	-	0,02	(356,66)	(73.669.952,64)	(15.208.582.961,42)
988	abr/2100	-	0,10	-	16,86	166,61	191,51	-	0,02	(341,37)	(74.028.546,59)	(15.282.811.849,39)
989	mai/2100	-	0,10	-	15,57	155,65	186,60	-	0,02	(326,61)	(74.388.885,95)	(15.357.001.061,94)
990	jun/2100	-	0,10	-	15,20	151,96	190,13	-	0,02	(326,89)	(74.750.879,20)	(15.431.782.367,96)
991	jul/2100	-	0,10	-	14,22	142,24	185,34	-	0,02	(313,28)	(75.114.834,96)	(15.506.867.516,21)
992	ago/2100	-	0,09	-	13,28	132,83	180,70	-	0,02	(300,17)	(75.480.461,75)	(15.582.346.278,12)
993	set/2100	-	0,09	-	12,40	124,03	176,15	-	0,02	(287,70)	(75.847.868,17)	(15.658.196.434,00)

**APÊNDICE N.º 02**  
**INSTITUTO DE PREVIDÊNCIA SOCIAL DO MUNICÍPIO DE ICAPIUI - CEARÁ**  
**FLUXO DE CAIXA FINANCEIRO/ATUARIAL E EVOLUÇÃO ESTIMADA DO PATRIMÔNIO ATÉ A EXTINÇÃO ATUAL DO GRUPO FECHADO - EM MOEDA CONSTANTE DE 31/12/2017**  
**PLANO PREVIDENCIÁRIO - CONTRIBUIÇÕES NORMAIS: 12,07% do Ente Público + 11,00% dos Segurados = 23,07%**  
 Posição: Dezembro/2017

R\$ 1,00

IND. MÊS	MÊS / ANO CALENDÁRIO	RECEITAS				DESPESAS			MOVIMENTO LÍQUIDO DO MÊS	GANHOS DE MERCADO (2)	PATRIMÔNIO LÍQUIDO	
		CONTRIBUIÇÕES REGULAMENTARES		CONTRIBUIÇÕES SUPLEMENTARES (1)	COMPENSAÇÃO FINANCEIRA FUTURA	BENEFÍCIOS						DESPESA ADMINST.
		MUNICÍPIO	SEGURADO	C	D	PROGRAMADOS	DE RISCO	AUXÍLIOS				
994	out/2100	-	0,09	-	11,54	115,36	171,73	-	0,02	(275,48)	(76.217.062,90)	(15.734.473.772,38)
995	nov/2100	-	0,09	-	10,77	107,66	167,49	-	0,02	(264,33)	(76.588.054,65)	(15.811.002.091,36)
996	dez/2100	-	0,16	-	20,18	201,60	326,96	-	0,03	(508,27)	(78.960.852,17)	(15.897.963.451,80)
997	jan/2101	-	0,16	-	9,40	93,97	159,51	-	0,02	(244,02)	(77.335.465,48)	(15.965.299.161,30)
998	fev/2101	-	0,08	-	8,77	87,74	156,65	-	0,01	(234,55)	(77.711.900,96)	(16.043.011.296,87)
999	mar/2101	-	0,07	-	8,16	81,59	151,88	-	0,01	(225,23)	(78.090.166,71)	(16.121.101.690,77)
1000	abr/2101	-	0,07	-	7,59	75,85	148,24	-	0,01	(216,45)	(78.470.277,65)	(16.199.572.184,86)
1001	mai/2101	-	0,07	-	7,03	70,34	144,71	-	0,01	(207,96)	(78.852.236,75)	(16.278.424.629,57)
1002	jun/2101	-	0,07	-	6,43	68,33	147,60	-	0,01	(209,13)	(79.236.055,01)	(16.357.660.893,71)
1003	jul/2101	-	0,07	-	6,36	63,65	144,20	-	0,01	(201,43)	(79.621.741,53)	(16.437.282.836,66)
1004	ago/2101	-	0,07	-	5,91	59,07	140,81	-	0,01	(193,02)	(80.008.305,36)	(16.517.292.335,95)
1005	set/2101	-	0,07	-	5,48	54,77	137,48	-	0,01	(186,72)	(80.398.755,65)	(16.597.691.278,32)
1006	out/2101	-	0,06	-	5,05	50,55	134,20	-	0,01	(179,94)	(80.790.101,57)	(16.676.481.559,63)
1007	nov/2101	-	0,06	-	4,69	46,94	131,06	-	0,01	(173,26)	(81.183.352,34)	(16.759.665.085,14)
1008	dez/2101	-	0,12	-	8,76	87,58	256,16	-	0,02	(334,89)	(81.678.617,26)	(16.841.243.937,28)
1009	jan/2102	-	0,06	-	4,07	40,66	125,12	-	0,01	(161,57)	(81.979.806,45)	(16.923.219.705,40)
1010	fev/2102	-	0,06	-	3,78	37,82	122,22	-	0,01	(156,22)	(82.374.827,64)	(17.005.594.489,26)
1011	mar/2102	-	0,05	-	3,50	35,00	119,38	-	0,01	(150,54)	(82.775.691,07)	(17.088.370.231,17)
1012	abr/2102	-	0,05	-	3,24	32,42	116,64	-	0,01	(145,77)	(83.178.606,18)	(17.171.648.683,12)
1013	mai/2102	-	0,05	-	2,99	29,92	113,98	-	0,01	(140,57)	(83.583.382,47)	(17.255.132.406,47)
1014	jun/2102	-	0,05	-	2,90	29,03	116,42	-	0,01	(142,50)	(83.990.229,50)	(17.339.122.778,47)
1015	jul/2102	-	0,05	-	2,59	25,94	113,74	-	0,01	(137,93)	(84.399.056,88)	(17.423.521.973,30)
1016	ago/2102	-	0,06	-	2,49	24,88	111,13	-	0,01	(133,48)	(84.809.874,23)	(17.508.331.981,01)
1017	set/2102	-	0,05	-	2,29	22,90	108,55	-	0,01	(129,12)	(85.222.891,23)	(17.593.554.801,36)
1018	out/2102	-	0,05	-	2,09	20,93	105,89	-	0,01	(124,79)	(85.637.517,52)	(17.679.192.448,78)
1019	nov/2102	-	0,04	-	1,84	19,42	103,54	-	0,01	(120,98)	(86.054.363,17)	(17.765.246.927,84)
1020	dez/2102	-	0,09	-	3,61	36,10	202,45	-	0,02	(234,86)	(86.473.237,73)	(17.851.720.400,53)
1021	jan/2103	-	0,04	-	1,67	16,69	98,91	-	0,01	(113,90)	(86.894.151,73)	(17.938.614.666,15)
1022	fev/2103	-	0,04	-	1,54	15,41	96,63	-	0,01	(110,48)	(87.317.113,96)	(18.025.931.890,59)
1023	mar/2103	-	0,04	-	1,42	14,15	94,38	-	0,01	(107,09)	(87.742.134,96)	(18.113.674.132,64)
1024	abr/2103	-	0,04	-	1,31	13,09	92,21	-	0,01	(103,95)	(88.169.224,76)	(18.201.843.481,35)
1025	mai/2103	-	0,04	-	1,20	12,02	90,11	-	0,01	(100,90)	(88.598.393,43)	(18.290.441.955,66)
1026	jun/2103	-	0,04	-	1,16	11,69	87,03	-	0,01	(97,42)	(89.029.661,06)	(18.379.471.709,16)
1027	jul/2103	-	0,04	-	1,06	10,64	89,89	-	0,01	(94,43)	(89.463.007,91)	(18.468.934.916,53)
1028	ago/2103	-	0,03	-	0,87	8,69	87,79	-	0,01	(96,49)	(89.898.474,11)	(18.558.833.387,12)
1029	set/2103	-	0,03	-	0,88	8,76	85,72	-	0,01	(93,57)	(90.338.059,95)	(18.648.169.540,64)
1030	out/2103	-	0,03	-	0,78	7,83	83,66	-	0,01	(90,60)	(90.775.775,74)	(18.739.946.407,06)
1031	nov/2103	-	0,03	-	0,72	7,22	81,69	-	0,01	(88,17)	(91.217.631,86)	(18.831.163.127,06)
1032	dez/2103	-	0,06	-	1,33	13,26	159,67	-	0,01	(171,56)	(91.661.838,73)	(18.922.824.937,36)
1033	jan/2104	-	0,03	-	0,63	6,04	77,89	-	0,01	(83,40)	(92.107.607,22)	(19.014.932.827,98)
1034	fev/2104	-	0,03	-	0,55	5,46	76,16	-	0,01	(81,05)	(92.556.147,04)	(19.107.489.056,07)
1035	mar/2104	-	0,03	-	0,49	4,89	74,35	-	0,01	(78,73)	(93.005.669,16)	(19.200.495.603,95)
1036	abr/2104	-	0,03	-	0,45	4,47	72,68	-	0,01	(76,68)	(93.459.384,21)	(19.293.955.284,84)
1037	mai/2104	-	0,03	-	0,40	4,05	70,98	-	0,00	(74,61)	(93.914.302,86)	(19.387.869.642,31)
1038	jun/2104	-	0,03	-	0,38	3,81	72,37	-	0,01	(75,78)	(94.371.435,84)	(19.482.241.153,93)
1039	jul/2104	-	0,03	-	0,34	3,39	70,71	-	0,00	(73,74)	(94.830.793,94)	(19.577.072.021,61)
1040	ago/2104	-	0,02	-	0,30	2,98	69,99	-	0,00	(71,85)	(95.292.387,89)	(19.672.364.481,25)
1041	set/2104	-	0,02	-	0,26	2,57	67,28	-	0,00	(69,56)	(95.756.229,95)	(19.768.120.779,68)
1042	out/2104	-	0,02	-	0,22	2,16	65,60	-	0,00	(67,52)	(96.222.327,48)	(19.864.343.174,68)
1043	nov/2104	-	0,02	-	0,19	1,94	63,99	-	0,00	(65,72)	(96.690.694,85)	(19.961.033.935,25)
1044	dez/2104	-	0,04	-	0,35	3,46	124,96	-	0,01	(128,04)	(97.181.342,02)	(20.059.165.405,30)
1045	jan/2105	-	0,02	-	0,15	1,52	60,98	-	0,00	(62,33)	(97.634.280,38)	(20.155.829.748,02)
1046	fev/2105	-	0,02	-	0,13	1,31	59,50	-	0,00	(60,66)	(98.109.520,48)	(20.253.939.329,16)
1047	mar/2105	-	0,02	-	0,11	1,10	58,02	-	0,00	(59,00)	(98.587.073,83)	(20.352.526.461,99)
1048	abr/2105	-	0,02	-	0,06	0,53	56,54	-	0,00	(57,05)	(99.065.951,69)	(20.451.593.470,73)
<b>VPA 8,8%</b>		<b>R\$ 19.904.165,85</b>	<b>R\$ 18.805.937,73</b>	<b>R\$ 5.819.396,26</b>	<b>R\$ 13.211.192,02</b>	<b>R\$ 180.841.039,24</b>	<b>R\$ 21.459.637,99</b>	<b>R\$ 487.338,76</b>	<b>R\$ 7.277.655,26</b>			

Notas: (1) As Contribuições Suplementares representam encargo previdenciário adicional a ser pago pela Prefeitura Municipal de Icapuí - CE;  
 (2) Valores calculados com base nas premissas atuariais consideradas na Avaliação e nas informações prestadas pela Prefeitura Municipal de Icapuí - CE e pelo ICAPREV.